



**S.S. ATLAS SİGORTA KOOPERATİFİ
FAALİYET RAPORU**

**YEDİNCİ FAALİYET YILI
01.01.2023 – 31.12.2023 DÖNEMİ**

İZMİR

İÇİNDEKİLER

I.BÖLÜM	3
SUNUŞ VE GENEL BİLGİLER	3
1. KURUMSAL PROFİL	3
2. KURUMSAL DEĞERLER	3
3. YÖNETİM KURULUNUN DEĞERLENDİRMELERİ	4
4. FAALİYET RAPORU UYGUNLUK VE SORUMLULUK BEYANI	5
5. TARİHÇE VE ANA SÖZLEŞME DEĞİŞİKLİKLERİ	6
6. ORTAKLIK YAPISI VE SERMAYE HAREKETLERİ.....	7
II.BÖLÜM	8
YÖNETİM VE KURUMSAL YÖNETİM UYGULAMALARI	8
7. YÖNETİM KURULU.....	8
8. DENETİM KURULU	10
9. YÖNETİM KADROSU	11
10. İNSAN KAYNAKLARI	17
11. FONKSİYONEL ORGANİZASYON YAPISI	18
12. DENETİM KURULU RAPORU	20
III. BÖLÜM	21
İÇ SİSTEMLER	21
13. İÇ DENETİM FAALİYETLERİ	21
14. İÇ KONTROL ve UYUM FAALİYETLERİ	25
15. RİSK YÖNETİMİ VE AKTÜERYA FAALİYETLERİ	26
IV. BÖLÜM	30
FİNANSAL BİLGİLER	30
16. ÖZET YÖNETİM KURULU RAPORU	30
17. ÖZET FİNANSAL VE MALİ BİLGİLER	32
V. BÖLÜM	36
BAĞIMSIZ DENETİM RAPORLARI VE FİNANSAL TABLOLAR	36

I.BÖLÜM

SUNUŞ VE GENEL BİLGİLER

1. KURUMSAL PROFİL

Unvanı	: Sınırlı Sorumlu ATLAS SİGORTA KOOPERATİFİ
Ticaret Sicili – No	: İzmir Ticaret Sicili Müdürlüğü – 180025
Mersis No	: 0102 0431 9630 0001
Vergi Daire – No	: Konak V.D. – 1020431963
Genel Müdürlük Adresi	: Akdeniz Mh. Halit Ziya Blv. 1353 Sk. No:2 Kat:6 Konak – İzmir
Tel No – Faks No	: (+90) 232 489 6949 – (+90) 232 489 6950
İnternet Sitesi	: www.atlasmutuel.com.tr
e-Posta Adresi	: info@atlasmutuel.com.tr
KEP Adresi	: atlassigorta@hs03.kep.tr
Kuruluş Ana Sözleşmesi	: İzmir 27.Noterliğinin,12.02.2015 tarih ve 3566 sayılı yevmiyesi ile düzenlenmiş ve 19.03.2015 tarih 8782 sayılı Ticaret Sicili Gazetesinde ilan edilmiştir.
Kuruluş Amacı	: Sigortacılık kanunu hükümleri uyarınca, sigorta sözleşmesi düzenlemek suretiyle, her türlü sigortacılık hizmet ve işlemlerini ve doğrudan bununla bağlantısı olan diğer işleri yapmak.
Faaliyet Konuları Özeti	: Hayat dışı sigorta branşlarında sigortacılık, reasürans ve retrosesyon işlemleri; sigorta ve reasürans şirketlerine vekillik, jeranlık ve temsilcilik; amacına ve mevzuata uygun eğitim, yayın, araştırma ve geliştirme faaliyetleri, fon oluşumları, ortaklıklar ve yatırımlar yapmaktır.

(*) Rapor içerisinde bazı bölümlerde “Sınırlı Sorumlu Atlas Sigorta Kooperatifi” yerine kısaca “ATLAS SİGORTA” ifadesi kullanılmıştır.

2. KURUMSAL DEĞERLER

VİZYONUMUZ

Sektörümüzde yenilikçi, işlerinde ve ilişkilerinde çözüm odaklı, güvenilir ve adil olmak.

MİSYONUMUZ

Ülkemize, Ortaklarımıza ve Çalışanlarımıza sigortacılık alanında en yüksek faydayı sağlamak.

DEĞERLERİMİZ

Adalet, şeffaflık, yenilikçilik.

I.BÖLÜM SUNUŞ VE GENEL BİLGİLER

3. YÖNETİM KURULUNUN DEĞERLENDİRMELERİ

Değerli Ortaklarımız,

Küresel ekonomide, Kovid-19 salgını, Rusya'nın Ukrayna'yı işgali ve yüksek enflasyona rağmen, özellikle gelişmekte olan ekonomilerde beklenenden daha güçlü bir toparlanma yaşanmaktadır. Kamu harcamalarındaki artış ve tedarik zinciri sorunlarının azalması gibi faktörlerin etkisiyle güçlü bir büyüme eğilimi gözlenmektedir.

Küresel enflasyonla mücadele ekonomik aktiviteyi olumsuz etkilerken, işsizlik oranlarındaki dalgalanmalar dikkat çekmektedir. 2023 yılında ABD'de istihdam artarken işsizlik oranı hafif gerileyerek yüzde 3,7'ye düşmüştür. Buna karşın Avro Bölgesi'nde işsizlik oranı yüzde 6,5'e yükselmiştir. Çin'de işsizlik oranı yüzde 5,1'e çıkarken, Japonya'da yüzde 2,4'e gerilemiştir. Ülkemizin yakın çevresinde cereyan eden bölgesel krizler, jeopolitik gerilimler, sıcak çatışmalar, ülke içinde devam eden ekonomik olumsuzluklar ve 6 şubat depremlerinin etkileri nedeniyle önceki yıllara göre 2023 yılında ülke içi olumsuz tablo daha da derinleşmiştir. TÜİK rakamlarına göre Yıllık tüketici enflasyonu son 22 yılın en yüksek tutarı olarak %64,77 olmuştur. Yurt içi üretici enflasyonu ise 2023 yılını yıllık %44,72 seviyesinden tamamlamıştır.

Türk sigorta sektörü 2023 yılında, hayat dışı branşlarda önceki yıla göre %109 artışla 426 Milyar TL, hayat branşında ise %84 artışla 57 Milyar TL, toplamda %105 artışla 483 Milyar TL üretim gerçekleştirmiştir. Ülkemiz ekonomisine maliyeti 100 Milyar doları aşması beklenen 6 Şubat depremlerinin sigorta sektör sonuçlarına olumsuz etkileri 2023 yıl sonu tutarlarında görünmektedir. Önceki yıl sonu sektörün hayat dışı tüm branşlar brüt Hasar Prim oranı %90 iken, 2023 yıl sonunda %105'e yükselmiştir. Hasar prim oranlarında meydana gelen bozulmaya rağmen faiz oranlarındaki artışın mali karlılığa etkisi ile sektörün dönem sonu net karı %267 artışla 66 Milyar TL olmuştur. Şirketimiz 2023 yılı üretimini bir önceki yıla göre %114 oranında artırarak 846 Milyon TL olarak gerçekleştirmiştir.

Karlı büyüme hedefimiz ve buna bağlı geliştirdiğimiz risk seçim politikamızın sonucu olarak deprem hasarlarından sektöre nazaran daha hafif etkilenmiş önceki yıl sonu %54 olan hasar prim oranımız 2023 yılı sonunda sektör ortalamasının oldukça altında %60 olarak gerçekleşmiştir. Hasar prim oranımızın düşük olması karlılığımızı da olumlu yönde etkilemiş, dönem net karımız önceki yıla göre %280 artışla 99 Milyon TL olarak gerçekleşmiştir.

Şirketimiz, karlılığa dayalı büyüme politikasını 2024 yılında da sürdüreceğiz olup, sektörde karlılık olarak fırsat gördüğümüz yeni alanlarda da üretim yapmayı hedeflemekteyiz. 7 yıllık faaliyet dönemimizde ilk günden bu yana, üretimde, karlılıkta, şirket değerlerimizde büyümemiz ile edindiğimiz imaj, güvenli marka olma yolundaki çalışmalarımızı 2024 yılında daha da güçlendireceğiz, hedeflerimiz doğrultusunda kârlı büyümeye devam edeceğimiz hususundaki kararlığımız ve inancımız tamdır, bu suretle özveriyle katkı sunan tüm çalışanlarımızı, acentelerimizi, brokerlerimizi tebrik ediyor, yönetimimize vermiş oldukları destek ve güven için siz değerli ortaklarımıza teşekkür ediyoruz.

Saygılarımızla,

Ahmet BABABALIM
Yönetim Kurulu Başkanı



Murat POLAT
Yönetim Kurulu Başkan Yrd. – Genel Müdür



I.BÖLÜM

SUNUŞ VE GENEL BİLGİLER

4. FAALİYET RAPORU UYGUNLUK VE SORUMLULUK BEYANI

Kooperatifimizin 2023 yılı Faaliyet Raporunun, 7 Ağustos 2007 tarih ve 26606 sayılı Resmî Gazete’de yayımlanarak yürürlüğe giren Sigorta ve Reasürans ile Emeklilik Şirketlerinin Mali Bünyelerine İlişkin Yönetmelikte belirlenen usul ve esaslar çerçevesinde hazırlandığını beyan ederiz.

Hazırlanan ve denetim görmüş olan Faaliyet Raporu, Bilanço, Gelir Tablosu, Nakit Akışı Tablosu ve bunlarla ilgili yardımcı finansal rapor ve dipnotların sorumluluğumuz gereği tarafımızdan incelendiğini, gerçeğe aykırı bir açıklama veya yanıltıcı sonuç yaratabilecek bir eksiklik içermediğini ve kooperatifimizin finansal durumu ile ilgili gerçek bilgileri yansıttığını beyanla bilgilerinize sunarız.

25.05.2024



Mustafa KOCAMAN
Teknik Genel Müdür Yrd.



Nurcan KAPTANA
Mali ve İdari İşler Direktörü



Ahmet BABABALIM
Yönetim Kurulu Başkanı



Murat POLAT
Yönetim Kurulu Bşk.Yrd. – Genel Müdür

I.BÖLÜM SUNUŞ VE GENEL BİLGİLER

5. TARİHÇE VE ANA SÖZLEŞME DEĞİŞİKLİKLERİ

2015 YILI

KURULUŞ

Kooperatif Ana Sözleşmesi İzmir 27.Noterliği'nin 12.02.2015 tarih ve 3566 sayılı yevmiyesi ile düzenlendi.

Ana Sözleşme, İzmir Ticaret Sicil Müdürlüğü tarafından, 19.03.2015 tarih 8782 sayılı Türkiye Ticaret Sicili Gazetesinde ilan edildi.

RUHSAT BAŞVURUSU

Kooperatifimiz, mevzuata uygun kuruluş ve ruhsat başvurusu dosyalarını tamamlayarak 16.06.2015 tarihinde T.C. Başbakanlık Hazine Müsteşarlığı'na teslim etti.

2017 YILI

RUHSAT

Kooperatifimizin sigortacılık mevzuatının gerektirdiği şartları yerine getirerek, Kaza, Hastalık, Sağlık, Kara Araçları, Su Araçları, Nakliyat, Yangın ve Doğal Afetler, Genel Zararlar, Kefalet, Finansal Kayıplar, Hukuksal Koruma ve Destek branşları olmak üzere Hayat Dışı Sigorta Branşlarında ruhsat aldığı, T.C. Başbakanlık Hazine Müsteşarlığı tarafından 10.08.2017 tarih 9386 sayılı Türkiye Ticaret Sicili Gazetesinde ilan edildi.

İLK SİGORTA POLİÇESİ VE İLK ORTAK

Kooperatifimiz Hayat Dışı sigorta branşlarında ruhsatı aldıktan hemen sonra, 02.10. 2017 tarihinde ilk sigorta poliçesini hazırladı ve dolayısıyla kurucu ortaklarının ardından ilk ortaklık sözleşmesini düzenledi.

2018 YILI

ANA SÖZLEŞME DEĞİŞİKLİĞİ

Ana Sözleşme değişikliği kapsamındaki konular T.C. Hazine ve Maliye Bakanlığı'nın 05.06.2018 tarih 41677171-251.02-E-00034899583 sayılı yazısıyla uygun bulundu, Kooperatifimizin 29.06.2018 tarihli Genel Kurulunda oy birliği ile kabul edildi ve 23.07.2018 tarih 9626 sayılı Türkiye Ticaret Sicili Gazetesinde yayınlandı.

2019, 2020 ve 2021 yıllarında ana sözleşme değişikliği bulunmamaktadır.

2022 YILI

ANA SÖZLEŞME DEĞİŞİKLİĞİ

Ana Sözleşme değişikliği kapsamındaki konular T.C. Ticaret Bakanlığı'nın 08.06.2022 tarih E-56796296-251.02-00075364766 sayılı yazısıyla uygun bulundu, Kooperatifimizin 05.07.2022 tarihli Genel Kurulunda oy birliği ile kabul edildi ve 10.08.2022 tarih 10636 ve 12.08.2022 tarih ve 10638 sayılı Türkiye Ticaret Sicili Gazetesinde yayınlandı.

2023 YILI

ANA SÖZLEŞME DEĞİŞİKLİĞİ

Ana Sözleşme değişikliği kapsamındaki konular T.C. Ticaret Bakanlığı'nın 07/06/2023 tarih ve E-56796296-251.02-00086142770 sayılı yazısıyla uygun bulundu, Kooperatifimizin 21.06.2023 tarihli Genel Kurulunda oy birliği ile kabul edildi ve 5.07.2023 tarih 10864 sayılı Türkiye Ticaret Sicili Gazetesinde yayınlandı.

I.BÖLÜM

SUNUŞ VE GENEL BİLGİLER

6. ORTAKLIK YAPISI VE SERMAYE HAREKETLERİ

Kooperatifimiz, 5.000.000 TL. nominal sermaye ile kurulmuştur. Ödenmiş sermayesi 2015 yılı sonunda 720.850-TL iken 2023 yılı sonunda 8.775.900 TL'si yedekler olmak üzere toplam 30.269.100 TL'ye ulaşmıştır. İmtiyazlı pay bulunmayan Kooperatifimizin 31.12.2023 tarihi itibarı ile ortak sayısı 114.783 adede ulaşmış olup, ortaklarımıza ve ortaklık paylarına ilişkin genel bilgiler aşağıdaki gibidir:

ORTAK ADI, SOYADI	Ortaklık Tipi (*)	Ortaklık Payı (Nominal) TL	Ödenmemiş Sermaye TL (**)
HALİL AKSOY	Kurucu	8.330.000,00	7.380.000,00
TURAN KEMAL BABABALIM	Kurucu	7.690.000,00	7.190.000,00
MURAT POLAT	Kurucu	6.026.200,00	4.100.000,00
ÖZBEN HİDİR TEMELLİOĞLU	Ortak	5.462.300,00	3.720.000,00
SADIK BABABALIM	Kurucu	3.610.000,00	2.460.000,00
HALİM ÖZÇELİK	Kurucu	3.450.000,00	2.950.000,00
DENİZ TOLGA İNCİ	Ortak	2.550.000,00	2.050.000,00
DURAN ŞAHİN	Ortak	2.465.100,00	2.050.000,00
BORA NURİ ÜRKMEZ	Kurucu	2.008.000,00	1.370.000,00
ÖMER KIZILCAN	Ortak	1.805.100,00	1.230.000,00
FİDAN GÖZLÜGÖL	Ortak	1.665.500,00	1.500.000,00
HAYRİYE ÖZÇELİK	Ortak	860.025,00	0,00
VOLKAN AKSOY	Kurucu	800.000,00	0,00
AHMET BABABALIM	Kurucu	719.000,00	0,00
FATMA KARLITEPE	Ortak	605.000,00	0,00
PAMUKTUR TURİZM	Ortak	600.100,00	0,00
ŞEYMA BABABALIM	Kurucu	600.000,00	0,00
NURAN BABABALIM	Kurucu	500.000,00	0,00
ADEM ÇANKAL	Kurucu	500.000,00	0,00
ARZU AKSOY	Kurucu	500.000,00	0,00
SUAT POLAT	Kurucu	500.000,00	0,00
DİLEK AKSOY	Ortak	500.000,00	0,00
ALİ İSAPUR	Ortak	500.000,00	0,00
MUSTAFA UMUTLAR	Ortak	500.000,00	0,00
MURAT AKSOY	Ortak	500.000,00	0,00
ZELİHA BABABALIM KARABATAK	Kurucu	440.600,00	0,00
NAZLI AKSOY	Ortak	200.100,00	0,00
BELKIS ÖZÇELİK	Ortak	19.975,00	0,00
DİĞER (53.117 Adet Gerçek ve Tüzel Kişi)	Police	3.885.000,00	298.800,00
SERMAYE YEDEKLERİ (42.441 Adet)		8.775.900,00	0
TOPLAM		66.567.900,00	36.298.800,00

(*) Kooperatifimizin ortak sayısı düzenlenen sigorta poliçeleriyle birlikte sürekli artmakta olduğundan, ortaklarımız kurucu, ortak ve poliçe başlıklarıyla gruplanmıştır. "Kurucu" başlığındakiler, kooperatifimizin kuruluşunda rol alan ortaklarımızdan, "Ortak" başlığındakiler ise kooperatifteki ortaklık payı 1 adedin (100 TL'nin) üzerinde olan ortaklarımızdan, "Police" başlığındakiler ise ortaklık payı 1 adet (100,-TL) olan ortaklarımızdan oluşmaktadır.

(**) Kurucu ve Ortak başlığı altında bulunan ortaklarımızın içerisinde ödenmemiş ortaklık payı kalanlar, Kooperatifimize sundukları plâna göre ödemelerini ikmal etmektedirler

II.BÖLÜM

YÖNETİM VE KURUMSAL YÖNETİM UYGULAMALARI

7. YÖNETİM KURULU

Yönetim Kurulu, Genel Kurul tarafından atanan üyelerden oluşur ve Genel Kurul'un öngördüğü süreyle görevde kalır. Yönetim Kurulu üyelerinin görev ve sorumlulukları Sınırlı Sorumlu ATLAS Sigorta Kooperatifi Ana Sözleşmesi'nde belirlenmiştir.

Yönetim Kurulumuz 01.01.2023 – 31.12.2023 faaliyet döneminde 18 adet toplantı yapmıştır. Üyelerden hiçbirinin Yönetim Kurulu tarafından alınan kararların hiçbirinde muhalefet şerhi bulunmamaktadır.

Kooperatifimize, Yönetim Kurulu Üyelerimiz hakkında herhangi bir idari veya adli yaptırım bilgisi intikal etmemiştir.

2020 yılında alınan karar ile huzur hakkı ödenmeye başlanmıştı, 5 Temmuz 2022 tarihinde yapılan Olağan Genel Kurul kararı ile denetçilere de aylık ödeme yapılması kararı alınmıştır. Bu hususta Yönetim Kurulu başkan, başkan yardımcısı, üyeler ve denetim kurulu üyelerine huzur hakkı ödemesi yapılmaktadır. 2023 yılında ödenen toplam huzur hakkı ve denetçi ücretleri toplamı 1.590.739 TL'dir.

01.01.2023 – 31.12.2023 Faaliyet döneminde görev alan Yönetim Kurulumuz aşağıdaki üyelerden teşkil olmuştur:

Ahmet BABABALIM

Yönetim Kurulu Başkanı

1973 Denizli doğumludur. Hacettepe Üniversitesi İktisadi ve İdari Bilimler Fakültesi mezunudur. 2005 yılından bu yana Pamukkale Grup Şirketlerinin (Pamukkale Turizm, Anadolu Turizm, Pamukkale Kargo Yönetim Kurulu Üyeliği, Pamuktur, Pam-Tur Yönetim Kurulu Başkanı) yönetim kurullarında görev almakta olan Ahmet Bababalım, 24.06.2016 tarihli Genel Kurul kararıyla Kooperatifimizin Yönetim Kuruluna atanmıştır.

Murat POLAT

Yönetim Kurulu Başkan Yardımcısı – Genel Müdür

1972 Malatya doğumludur. Dokuz Eylül Üniversitesi İktisadi ve İdari Bilimler Fakültesi İktisat Bölümü'nden mezundur. Sigorta sektörüne 1997 yılında Halk Yaşam Sigortada satış temsilcisi olarak başlamıştır. Emek Hayat Sigorta, Hür Sigorta ve AIG Sigorta şirketlerinde bölge müdürlüğü görevleri üstlenmiş, 2008 yılında AIG Sigorta bölge müdürlüklerinden sorumlu koordinatörlük görevini yürütmüştür.

2013 yılında S.S. Koru Sigorta Kooperatifinde, teknik ve satıştan sorumlu Genel Müdür Yardımcılığı görevini yürütmüş, S.S. Doğa Sigorta Kooperatifinde Genel Müdürlük görevini yerine getirmiştir. 2015 yılında S.S. Atlas Karşılıklı Sigorta Kooperatifinde Yönetim Kurulu Başkan Yrd. ve Genel Müdür olarak görevine devam eden Polat, 24.06.2016 tarihli Genel Kurul kararıyla Kooperatifimizin Yönetim Kuruluna atanmıştır.

II.BÖLÜM

YÖNETİM VE KURUMSAL YÖNETİM UYGULAMALARI

Murat MUSTAFAOĞLU**Yönetim Kurulu Üyesi**

1965 Erzurum doğumludur. Ankara Üniversitesi Siyasal Bilgiler Fakültesi İşletme Bölümü'nden mezun olmuştur. 1982-1992 yılları arasında sanayii ve bankacılık sektörlerinde çalışan Mustafaoğlu, 1992-2018 yılları arasında sigortacılık sektöründe çeşitli şirketlerde denetçi ve üst düzey yönetici olarak görev almıştır. Yine bu dönem içerisinde sigortacılık sektörüne yazılım geliştiren bir girişimin içinde ortak olarak bulunmuştur. Bilgi ve iletişim teknolojileri alanında faaliyet gösteren şirketlerde üst düzey yöneticilik ve İstanbul Üniversitesi, Bankacılık Sigortacılık bölümünde öğretim üyeliği yapmıştır. Halen Türkkep Kayıtlı Elektronik Posta Hizmetleri A.Ş.'nin Yönetim Kurulu Üyeliği görevini de yürüten Mustafaoğlu, 27.12.2018 tarihli Genel Kurul kararıyla Kooperatifimizin Yönetim Kuruluna atanmıştır. Murat Mustafaoğlu aynı zamanda Yönetim Kurulu Denetim Komitesi Üyesidir.

Volkan AKSOY**Yönetim Kurulu Üyesi**

1982 Konya doğumludur. Sofya Ekonomi Üniversitesi Turizm Bölümünden mezun olmuştur. 2011 yılından bu yana, Taşımacılık ve Turizm alanında faaliyet gösteren bir firmanın sahibi olan Aksoy, 08.07.2021 tarihli Genel Kurul kararıyla Kooperatifimizin Yönetim Kuruluna atanmıştır.

Deniz Tolga İNCİ**Yönetim Kurulu Üyesi**

1975 Erzurum Doğumludur. 2000 Yılında Çanakkale 18 Mart Üniversitesi Eğitim Fakültesi Eğitim Programları ve Öğretim Alan ve Zihinsel Engelliler Sınıf Öğretmenliği Yan Alan Mezunudur. 2000-2005 Yılları arasında Özel Eğitim ve Rehabilitasyon Merkezlerinde Öğretmenlik yapmıştır. 2006 Yılında İzmir Seferihisar'da kendi kurduğu Özel Eğitim ve Rehabilitasyon Merkezinde Kurucu Müdür olarak iş hayatına devam eden İnci, 08.07.2021 tarihli Genel Kurul kararıyla Kooperatifimizin Yönetim Kuruluna atanmıştır.

Ömer KIZILCAN**Yönetim Kurulu Üyesi**

1963 Malatya doğumludur. Dokuz Eylül Üniversitesi İktisadi ve İdari Bilimler Fakültesi İşletme Bölümü'nden mezun olmuştur. 1987-1989 yılları arasında gıda ve emlak sektörlerinde çalışan Kızılcan, 1989 yılından bu yana sigortacılık sektöründe çeşitli şirketlerde uzman ve üst düzey yönetici olarak görev almıştır. 2017-2022 yılları arasında Kooperatifimizde Genel Müdür Yardımcılığı görevini de üstlenen Kızılcan, 05.07.2022 tarihli Genel Kurul Kararı ile Kooperatifimizin Yönetim Kuruluna atanmıştır. Ömer Kızılcan aynı zamanda Yönetim Kurulu Denetim Komitesi Üyesidir.

Sadık BABABALIM**Yönetim Kurulu Üyesi**

1985 Denizli doğumludur. Bilkent Üniversitesi İngilizce Bilgisayarlı İşletme Bilgi Yönetimi bölümü mezunudur. Yurt dışı ve Man Otobüs Finans Şirketlerindeki staj eğitimlerinden sonra, 2009 yılından bu yana Pamukkale Grubu Şirketlerinde üçüncü kuşak olarak aktif şekilde yönetim kurulu üyeliğine gelmiştir. 2016-2021 yılları arasında Kooperatifimizin yönetim kurulu üyesi olan Sadık Bababalım, 05.07.2022 tarihli Genel Kurul kararıyla yeniden Kooperatifimizin Yönetim Kuruluna atanmıştır.

Görevi Sona Eren Yönetim Kurulu Üyesi

2023 Yılında görevi son bulan yönetim kurulu ve denetim kurulu üyesi bulunmamaktadır.

II.BÖLÜM

YÖNETİM VE KURUMSAL YÖNETİM UYGULAMALARI

8. DENETİM KURULU

Denetim Kurulu, Genel Kurul tarafından atanan üyelerden oluşur ve Genel Kurul'un öngördüğü süreyle görevde kalır. Denetim Kurulu üyelerinin görev ve sorumlulukları Sınırlı Sorumlu ATLAS Sigorta Kooperatifi Ana Sözleşmesi'nde belirlenmiştir.

Kooperatifimize, Denetim Kurulu Üyelerimiz hakkında herhangi bir idari veya adli yaptırım bilgisi intikal etmemiştir.

Denetim Kurulu Üyelerimize denetçi ücreti adı altında aylık ücret ödemesi yapılmaktadır.

01.01.2023 – 31.12.2023 Faaliyet döneminde görev alan Denetim Kurulumuz, aşağıdaki üyelerden teşkil olmuştur:

Ece TUÇTÜRE

1973 Eskişehir doğumludur. Ege Ün. Bergama Myo. Moda – Konfeksiyon, Anadolu Ün. AÖF. Halkla İlişkiler Bölümü ve Anadolu Ün. İİBF Uluslararası İlişkiler bölümlerinden mezun olmuştur.

1998 yılında iş hayatına tekstil sektöründe İhracat Müşteri Temsilcisi olarak başlamış olup sonrasında farklı sektör ve firmalarda İhracat Müşteri Temsilcisi, İhracat Satış Temsilcisi, Planlama Sorumlusu, Yurtdışı Satın alma Sorumlusu ve Dış Ticaret Müdürü pozisyonlarında görev almıştır.

2020 Nisan itibarıyla bağımsız şekilde İhracat & E-ticaret ve Sosyal Medya takibi üzerine firmalara danışmanlık hizmeti vermekte olan Tuçtüre, 08/07/2021 tarihli Genel Kurul kararıyla Kooperatifimizin Denetim Kuruluna atanmıştır.

Ayten ÖZÇELİK

1978 Kırcaali, Bulgaristan doğumludur. Ege Üniversitesi Kimya bölümünden mezun olmuştur. 2001 yılında Otomotiv sektöründe çalışmaya başlayan Özçelik, uzun yıllar otomotiv sektöründe çeşitli pozisyonlarda görev almıştır. Halihazırda Otomotiv sektöründe İthalat İhracat Müdürü olarak görevine devam eden Özçelik, 08/07/2021 tarihli Genel Kurul kararıyla Kooperatifimizin Denetim kuruluna atanmıştır.

II.BÖLÜM

YÖNETİM VE KURUMSAL YÖNETİM UYGULAMALARI

9. YÖNETİM KADROSU

Faaliyetlerimizde doğrudan görev üstlenen yöneticilerimize ilişkin bilgiler aşağıda verilmiştir:

Murat POLAT

Yönetim Kurulu Başkan Yardımcısı – Genel Müdür

Kendisiyle ilgili bilgiler raporun “Yönetim Kurulu Bölümü”nde verilmiştir.

Mustafa KOCAMAN

Genel Müdür Yardımcısı

1971 Düzce doğumludur. İstanbul Teknik Üniversitesi, Elektrik Elektronik Fakültesi, Elektrik Mühendisliği Bölümü’nden 1993 yılında mezun olmuştur. 1996 yılına kadar Enerji sektöründe Elektrik Mühendisi olarak çalışan Kocaman, 1996-2015 yılları arasında sigortacılık sektöründe çeşitli şirketlerde uzman ve yönetici olarak görev almıştır. 01.08.2015 Tarihinde Kooperatifimizde çalışmaya başlayan Kocaman, Teknik İşlerden Sorumlu Genel Müdür Yardımcısı olarak görev yapmaktadır.

Murat AĞAÇHAN

Genel Müdür Yardımcısı

1972 Berlin doğumludur. Dokuz Eylül Üniversitesi, Mühendislik Mimarlık Fakültesi Jeofizik Mühendisliği bölümünden 1995 yılında mezun olmuştur. 1997-2021 yılları arasında sigortacılık sektöründe çeşitli şirketlerde (Yapı Kredi Sigorta, Liberty Sigorta, Bereket Sigorta, Ergo Sigorta ve Sompo Sigorta) yönetici ve Bölge Müdürü olarak görev almıştır. 01.05.2021 Tarihinde Kooperatifimizde çalışmaya başlayan Ağaçhan, Satış ve Pazarlamadan Sorumlu Genel Müdür Yardımcısı olarak görev yapmaktadır.

Fatih ÖZEN

Direktör

1976 İzmir doğumludur. Balıkesir Meslek Yüksek Okulu Pazarlama Bölümü ve Anadolu Üniversitesi Açık Öğretim Fakültesi İşletme Bölümü’nden mezun olmuştur. 1999 yılında iş hayatına başlamış, sigortacılık sektöründe 2001-2012 yılları arasında İngiltere ve 2012 yılından günümüze kadar geçen sürede Türkiye’de çeşitli şirketlerde uzman ve yönetici olarak görev almıştır. 02.09.2019 Tarihinde Kooperatifimizde çalışmaya başlayan Özen, Hasar Direktörü olarak görev yapmaktadır.

Nurcan KAPTANA

Direktör

1974 İstanbul doğumludur. Anadolu Üniversitesi Açık Öğretim Fakültesi İşletme Bölümü’nden mezun olmuştur. 1994 yılında iş hayatına başlamış, 1995 yılından bu yana sigortacılık sektöründe çeşitli şirketlerde uzman ve yönetici olarak görev almıştır. 02.07.2018 Tarihinde Kooperatifimizde çalışmaya başlayan Kaptana, Mali ve İdari İşler grubundan sorumlu Direktör olarak görev yapmaktadır.

II.BÖLÜM

YÖNETİM VE KURUMSAL YÖNETİM UYGULAMALARI

Mustafa ÇAKIR

Direktör

1978 Ankara doğumludur. 2000 yılında Gazi Üniversitesi Mimarlık Mühendislik Fakültesi İnşaat Mühendisliği bölümünden mezun olmuştur. 2000 yılında iş hayatına başlamış, 2004 yılından bu yana sigortacılık sektöründe çeşitli şirketlerde risk mühendisi, acente satış yetkilisi, teknik operasyon ve ar-ge müdürü olarak görev almıştır. 19.02.2019 Tarihinde Kooperatifimizde çalışmaya başlayan Çakır, Oto Kaza ve İş Geliştirme Direktörü olarak görev yapmaktadır.

Murat ÇINAR

Grup Müdürü

1972 İstanbul doğumludur. İktisat üzerine lisans eğitimi aldıktan sonra, Marmara Üniversitesi Bankacılık ve Sigortacılık bölümünde yüksek lisans eğitimini tamamlamıştır. 1996 yılında iş hayatına başlamış, 2000 yılından bu yana sigortacılık sektöründe faaliyet gösteren şirketlerde Satış departmanlarında farklı bölgelerden sorumlu yönetici pozisyonlarında görev almıştır. 01.12.2020 tarihinde Kooperatifimiz' de çalışmaya başlayan Çınar, Marmara Bölge Grup Müdürü olarak görev yapmaktadır.

Erol TERZİ

Müdür

1974 İstanbul doğumludur. Gazi Üniversitesi Mimarlık Mühendislik Fakültesi Makine Mühendisliği Bölümü'nden mezun olmuştur. 2000-2003 yılları arasında Makine İmalat sektörlerinde çalışan Terzi, 2003-2019 yılları arasında sigortacılık sektöründe çeşitli şirketlerde uzman ve yönetici olarak görev almıştır. 25.09.2017 Tarihinde Kooperatifimizde çalışmaya başlayan Terzi, Yangın ve Mühendislik sigortalarından sorumlu Müdür olarak görev yapmaktadır.

Görkem KOÇMAN ÜNDER

Müdür

1986 Nazilli doğumludur. Dokuz Eylül Üniversitesi İktisadi İdari Bilimler Fakültesi İşletme Bölümü'nden mezun olmuştur. 2013-2018 yıllarında bankacılık sektöründe uzman olarak çalışan Ünder, 31.12.2018 Tarihinde Kooperatifimizde çalışmaya başlamıştır ve İç Denetim Müdürü olarak görev yapmaktadır.

Cihan AKSIZOĞLU

Müdür

1979 Ankara doğumludur. Anadolu Üniversitesi Açık Öğretim Fakültesi -Bankacılık ve Sigortacılık Bölümü devam etmektedir. 2002-2019 Yıllarında farklı Sigorta Şirketlerinde Yönetmen-Yönetici olarak görev almıştır. 07.10.2019 Tarihinde Kooperatifimizde çalışmaya başlayan Aksızoğlu, Ankara Bölge Müdürü olarak görev yapmaktadır.

Nazlı AKIN

Müdür

1988 Manisa doğumludur. Anadolu Üniversitesi İşletme Fakültesi ve Balıkesir Üniversitesi İşletme Bölümü'nden mezun olan Nazlı Akın, Başkent Üniversitesi Sigortacılık Ve Risk Yönetimi Enstitüsü'nde yüksek lisansını tamamlamıştır. 2009-2021 yılları arasında sigortacılık sektöründe çeşitli şirketlerde uzman ve yönetici olarak görev almıştır. 12.09.2017 Tarihinde Kooperatifimizde çalışmaya başlayan Akın, Oto Kaza Tarife Müdürü olarak görev yapmaktadır.

II.BÖLÜM

YÖNETİM VE KURUMSAL YÖNETİM UYGULAMALARI

İsmail İSMETOĞLU

Müdür

1984 Hatay doğumludur. Karadeniz Teknik Üniversitesi İktisadi ve İdari Bilimler Fakültesi Maliye Bölümü'nden mezun olmuş, Akdeniz Üniversitesinde İşletme dalında yüksek lisansını tamamlamıştır. Sigortacılık alanında çalışmaya 2009 yılında Yapı Kredi Sigortada başlamış, sonrasında Eureka Sigorta ve Liberty Sigorta'da satış tarafında farklı pozisyonlarda görev almıştır. 28.08.2018 Tarihinde Kooperatifimizde çalışmaya başlayan İSMETOĞLU, Antalya Bölge Müdürü olarak görev yapmaktadır.

Banu ALDOĞAN

Müdür

1984 İzmir doğumludur. Süleyman Demirel Üniversitesi İthalat-İhracat Bölümünden mezun olup, Anadolu Üniversitesi Açık Öğretim Fakültesi İktisat Bölümüne devam etmektedir. 2000 yılında iş hayatına başlamış, 2008 yılından bu yana sigortacılık sektöründe çeşitli şirketlerde uzman ve yönetici olarak görev almıştır. 24.08.2020 Tarihinde Kooperatifimizde çalışmaya başlayan Aldoğan, İzmir Bölge Müdürü olarak görev yapmaktadır.

Gökhan TORUNLAR

Müdür

1972 Adana doğumludur. Anadolu Üniversitesi İşletme Fakültesi mezunu olup, Adana Alparslan Türkeş Üniversitesinde İşletme Finansı ve Ticaret üzerine yüksek lisans yapmıştır. 1994-1999 yılları arasında bankacılık sektöründe görev yapmış, 2000 yılından sonra sigorta sektöründe çeşitli şirketlerde yönetici olarak görev almıştır. 19/04/2021 tarihinde Kooperatifimizde çalışmaya başlayan Torunlar, Adana Bölge Müdürü olarak görev yapmaktadır.

Ümit Özgür ÇAKIR

Müdür

1980 Ankara doğumludur. Konya Selçuk Üniversitesi İletişim Fakültesi mezunu olup 2004 yılında sigortacılık sektöründe çalışmaya başlamıştır. Çeşitli şirketlerde yönetici olarak görev almıştır. 12/04/2021 tarihinde Kooperatifimizde çalışmaya başlayan Çakır, Bursa Bölge Müdürü olarak görev yapmaktadır.

Ece Leyla ARSLAN

Hukuk Müşaviri

1999 İzmir doğumludur. 2021 yılında Ankara Üniversitesi Hukuk Fakültesi'nden mezun olmuştur. Halihazırda Anadolu Üniversitesi Açıköğretim Fakültesi Uluslararası İlişkiler bölümü son sınıf öğrencisidir. Avukatlık stajını İzmir'de tamamlamış ve avukatlık ruhsatını İzmir Barosu'ndan almıştır. 24.11.2022 tarihinde Kooperatifimizde çalışmaya başlayan Arslan, Hukuk Müşaviri olarak görev yapmaktadır.

Özlem Kuyucuoğlu TUTU

Müdür

1988 Tarsus doğumludur. Sigortacılık ve Risk Yönetimi üzerine lisans eğitimi aldıktan sonra, Başkent Üniversitesi Sigortacılık ve Risk Yönetimi bölümünde fakülte ve bölüm birinciliğiyle yüksek lisans eğitimi tamamlamıştır. 2010 yılından bu yana sigortacılık sektöründe faaliyet gösteren şirketlerde broker satış yetkilisi, teknik uzman, teknik müdür yardımcılığı ve yönetici pozisyonlarında görev almıştır. 12.12.2022 tarihinde Kooperatifimiz' de çalışmaya başlayan Tutu, Reasürans ve Mühendislik Sigortaları Müdürü olarak görev yapmaktadır.

II.BÖLÜM

YÖNETİM VE KURUMSAL YÖNETİM UYGULAMALARI

Gülcan ALTINKAYNAK

Müdür

1987 Mardin doğumludur. 2010 yılında Anadolu Üniversitesi Açık Öğretim Fakültesi İşletme bölümünden mezun olmuştur. 2006 yılında iş hayatına başlamış, çeşitli sektörlerde muhasebe bölümlerinde çalışmıştır. 2015 yılında Serbest Muhasebeci Mali Müşavir Ruhsatı almaya hak kazanarak, SMMM ünvanı almıştır. 05.03.2018 tarihinden bu yana Kooperatifimizde çalışmaya başlayan Altinkaynak, Muhasebe Müdürü olarak görev yapmaktadır.

Rıfat MENTEŞ

Müdür

1978 İzmir doğumludur. 2022 yılında Anadolu Üniversitesi Açık Öğretim Fakültesi Dış Ticaret Bölümünden mezun olmuştur. 1994 yılında sigortacılık sektöründe çeşitli şirketlerde hasar yetkilisi olarak görev almıştır. 03.08.2018 Tarihinde Kooperatifimizde çalışmaya başlayan Menteş, Hasar Müdürü olarak görev yapmaktadır.

Serap TOPSAKAL

Müdür

1969 Şanlıurfa doğumludur. İstanbul Üniversitesi Fen Edebiyat Fakültesi/Sosyoloji Bölümünde lisans eğitimini tamamlamış olup, TSEV Genel Sigortacılık ve Nakliyat Sigortaları branşlarında ayrıca mesleki eğitim almıştır. 1989 yılında sigortacılık sektörüne giriş yapmıştır. Sigorta şirketlerinde Oto/Otodişi Kaza Sigortaları ve Nakliyat Sigortaları teknik branşlarında uzman ve yöneticilik yapmıştır. Broker ve Direkt Satış kanallarında yöneticilik yapmıştır. 01.02.2023 tarihinde Kooperatifimizde çalışmaya başlayan TOPSAKAL , Nakliyat Departmanında Müdür olarak görev yapmaktadır.

Özlem OBA

Müdür

1982 İstanbul doğumludur. İstanbul Üniversitesi Sigortacılık Bölümü ve Anadolu Üniversitesi İşletme Bölümünde lisans eğitimi aldıktan sonra, Işık Üniversitesi Pazarlama ve Marka Yönetimi yüksek lisans eğitimini tamamlamıştır. Türk Sigorta Enstitüsünde (TSEV) Genel Sigortacılık ve Branş Sigortaları konusunda mesleki eğitim almıştır. 2003 yılında sigortacılık sektöründe işe başlayarak günümüze kadar geçen sürede çeşitli şirketlerde satış, pazarlama, kurumsal satış departmanlarında uzman, yönetici ve direktör olarak görev almıştır. 10.04.2023 tarihinde Kooperatifimiz' de çalışmaya başlayan Oba, İstanbul Anadolu Bölge Müdürü olarak görev yapmaktadır.

Nalan Devrim YILMAZ EROĞLU

Bölge Müdürü

1977 Ardahan doğumludur. İstanbul Üniversitesi Sigortacılık ve Anadolu Üniversitesi İşletme Fakültesi mezunudur. TSEV Genel Sigortacılık ve Mali Tablolar Muhasebe Bölümünde mesleki eğitim almıştır. 1998 yılında Başak Sigorta'da göreve başlamış olup şirketin Groupama Sigorta'ya satılması ile satışın tüm kademelerinde uzman ve yönetici olarak görev almıştır. 12.6.2023 tarihinde Kooperatifimizde çalışmaya başlayan Yılmaz, İstanbul Avrupa Bölge Müdürü olarak görev yapmaktadır.

II.BÖLÜM

YÖNETİM VE KURUMSAL YÖNETİM UYGULAMALARI

Çiğdem CİNBİŞ

Birim Yöneticisi

1983 Ankara doğumludur. Önlisans eğitimini Marmara Üniversitesi Dış Ticaret, lisans eğitimini Marmara Üniversitesi Sermaye Piyasası bölümünde tamamlamıştır. Sermaye Piyasası Faaliyetleri Düzey 3 Lisans belgesi bulunmaktadır. 2006-2020 yılları arasında son olarak yönetmen pozisyonunda 12 yılı bankacılık olmak üzere finans sektöründe kobi pazarlama, mali analiz, istihbarat, kredi tahsis, kredi izleme departmanlarında görev yapmıştır. 01.10.2020 tarihi itibarıyla Kooperatifimizde kefalet sigortası yönetmeni olarak çalışmaya başlayan Cinbiş, 31.08.2022 tarihi itibarıyla Risk Yönetimi ve Aktüerya Birim Yöneticisi olarak görevine devam etmektedir.

Doğanay BOZKURT

Birim Yöneticisi

1979 yılında İstanbul'da doğdu. Lisans eğitimini Anadolu Üniversitesi İşletme bölümünde tamamladı. Bozkurt'un Marmara Üniversitesi Bankacılık ve Sigortacılık Enstitüsünde Yüksek Lisans derecesi bulunmaktadır. 1999-2006 yılları arasında Turizm sektöründe, 2006-2020 yılları arasında bankacılık sektöründe Pazarlama, Müşteri Deneyimi, Şube Pazarlama departmanlarında Uzman – Müdür Yardımcısı pozisyonlarında görev yaptı. 2021- 2023 yılları arasında Ödeme ve Elektronik Para kuruluşunda Finansal Operasyonlar Müdürü olarak görev yapmıştır. 18.09.2023 tarihinde Kooperatifimizde çalışmaya başlayan Bozkurt, İç Kontrol ve Uyum Birimi Yöneticisi / Masak Uyum Görevlisi olarak görev yapmaktadır.

İhsan OYAN

Müdür

1967 Denizli doğumludur. İstanbul Teknik Üniversitesi Matematik Mühendisliği bölümü mezunudur. 1989 yılında iş hayatına başlamış, farklı sektörlerde yazılım uzmanı ve sistem analisti olarak çalışmış, 2007 yılından bu yana sigortacılık sektöründe farklı şirketlerin Bilgi Teknolojileri departmanlarında uzman ve yönetici olarak görev almıştır. 13.11.2023 tarihinde Kooperatifimizde çalışmaya başlayan Oyan, Bilgi Teknolojileri Müdürü olarak görev yapmaktadır.

Nevin ÇİNE

Müdür

1975 İzmir doğumludur. Dokuz Eylül Üniversitesi Eğitim Fakültesi Kimya Öğretmenliği, Anadolu Üniversitesi İnsan Kaynakları Yönetimi ve Anadolu Üniversitesi Adalet bölümlerinden mezun olmuştur. 1998-2023 yıllarında hızlı tüketim, inşaat, medikal ürünler, endüstriyel gazlar sektörlerinde İş Geliştirmede Bölge ve Pazarlama Müdürü ve İnsan Kaynaklarında Ülke Yöneticisi olarak çalışan, 2018 yılında RehberİK danışmanlık firmasını kurarak çeşitli ölçeklerdeki firmalara Yönetim ve İnsan Kaynakları danışmanlığı veren Çine, 01/01/2024 tarihinde Kooperatifimizde çalışmaya başlamıştır ve İnsan Kaynakları Müdürü olarak görev yapmaktadır.

Mustafa KILINÇ

Müdür

1977 Isparta doğumludur. Celal Bayar Üniversitesi Elektrik Bölümü, Sakarya Üniversitesi Fen Edebiyat Fakültesi Fizik Bölümü, Anadolu Üniversitesi Tarım Bölümü ve Anadolu Üniversitesi Aşçılık Bölümü mezunudur. 2006-2018 yılları arası Bereket Sigorta'da Satış ve Pazarlama departmanında yetkili olarak görev almıştır. 04.05.2018 Tarihinde Kooperatifimizde çalışmaya başlayan Kılınç, İzmir Bölge Acente Satış Müdürü olarak görev yapmaktadır.

II.BÖLÜM
YÖNETİM VE KURUMSAL YÖNETİM UYGULAMALARI

Melih BALTA

Müdür

1975 Erzurum doğumludur. 1998 yılında Selçuk Üniversitesi İktisadi ve İdari Bilimler Fakültesi İşletme Bölümü mezunudur. 2001 yılında iş hayatına başlamış, sigortacılık sektöründe 2001-2009 ERGO sigorta, 2009-2017 MAPFRE sigorta,2017-2019 UNİCO sigorta da yönetici olarak çalışmıştır. 09.01.2023 Tarihinde Kooperatifimizde çalışmaya başlayan Balta, Konya Satış Müdürü olarak görev yapmaktadır.

Şevki Erkan SAN

Müdür

1976 Bursa doğumludur. Uludağ Üniversitesi Fen-Edebiyat Fakültesi Fizik Bölümünden mezun olmuştur. 2002 yılında iş hayatına başlamış, sigortacılık sektöründe 2002-2006 Yapı Kredi Sigorta ve 2006 yılından günümüze kadar geçen sürede Türkiye’de çeşitli şirketlerde uzman ve yönetici olarak görev almıştır. 17.01.2022 Tarihinde Kooperatifimizde çalışmaya başlayan SAN, İstanbul Anadolu Bölge Satış Müdürü olarak görev yapmaktadır.

II. BÖLÜM

YÖNETİM VE KURUMSAL YÖNETİM UYGULAMALARI

10. İNSAN KAYNAKLARI

TEMEL İLKELERİMİZ

Kooperatifimiz fonksiyonel organizasyon yapısı kurulurken **uzmanlık** konuları birbirinden ayrı tutulmuş ve **güçler ayrılığı** ilkesi gözetilmiştir. Kooperatifimizin faaliyetleri içinde yer alan her bir işin tanımlanmasında ve ifa edilmesinde, uzmanlık ve güçler ayrılığı ilkeleri temelinde aşağıda sıralanan süreç izlenir. Bu üç aşamalı sürecin farklı yetkililer/ yöneticiler tarafından ifa edilmesi güçler ayrılığı ilkesinin gereğidir:

- İş ile ilgili prosedürlerin/ yönetmeliklerin oluşturulması (kuralların belirlenmesi)
- İşin yürütülmesi
- İşin kontrolü ve/veya denetlenmesi

Kooperatifimiz içerisinde yapılacak her türlü görevlendirme ve atamada aşağıda sıralanan temel ilkelere dikkat edilmektedir:

- Yöneticilerimiz, rol ve iş yükü dağılımına özen gösterirler, çalışanlarımıza iş devrederken ve onlarla iş ilişkisi yürütürken **adil** davranırlar.
- Yöneticilerimiz, organizasyon yapısı içinde çalışanlara sorumluluk verirken ya da yetki devrederken, **liyakat** veya **mesleki yeterlilik** ölçütlerini mutlaka göz önünde bulundururlar.
- Yöneticilerimiz, kendilerine bağlı olarak görev yapan çalışanlarımıza iş/sorumluluk verirken, buna uygun **yetki devri** yaparlar.
- Çalışanlarımız, mesleki yeterliklerine ve işlerine uygun **sorumluluk almaktan** kaçınmazlar.

Kooperatifimizce istihdam edilen çalışanın mesleki ve kişisel gelişimine de azami önem verilmektedir. Bu anlayış ışığında bir yandan gelişime açık çalışanlara alanlarında eğitim fırsatları yaratılırken bir yandan da farklı alanlara ilgi duyan çalışanlarımıza ilgi duydukları alanlarda eğitim olanağı sunularak pozisyon değişiklikleri desteklenmektedir.

ÇALIŞANLARIMIZA İLİŞKİN ÖZET BİLGİLER

Çalışan profilinde cinsiyet eşitliğine önem verilirken işe alımda öncelik eğitimde lisans mezunu ve üstü olanlardadır. Çalışanlarımızın profili ve sayısındaki yıllara göre değişim aşağıdaki tabloda özetlenmiştir:

		2023	2022	2021	2020	2019	2018	2017
TOPLAM ÇALIŞAN SAYISI		118	88	79	65	58	37	17
EĞİTİME GÖRE	YÜKSEK LİSANS	11	9	5	3	2	3	-
	LİSANS	61	45	44	33	30	21	12
	ÖN LİSANS	24	15	13	14	13	7	4
	LİSE	19	17	15	12	10	5	-
	ORTA	3	2	2	3	3	1	1
CİNSİYETE GÖRE	KADIN	63	49	40	32	27	18	7
	ERKEK	55	39	39	33	31	19	10

II. BÖLÜM

YÖNETİM VE KURUMSAL YÖNETİM UYGULAMALARI

11. FONKSİYONEL ORGANİZASYON YAPISI

ORGANİZASYON ŞEMASI

Kooperatifimizin fonksiyonel yönetim organizasyon şeması 2023 yılı sonu itibarıyla şöyledir:

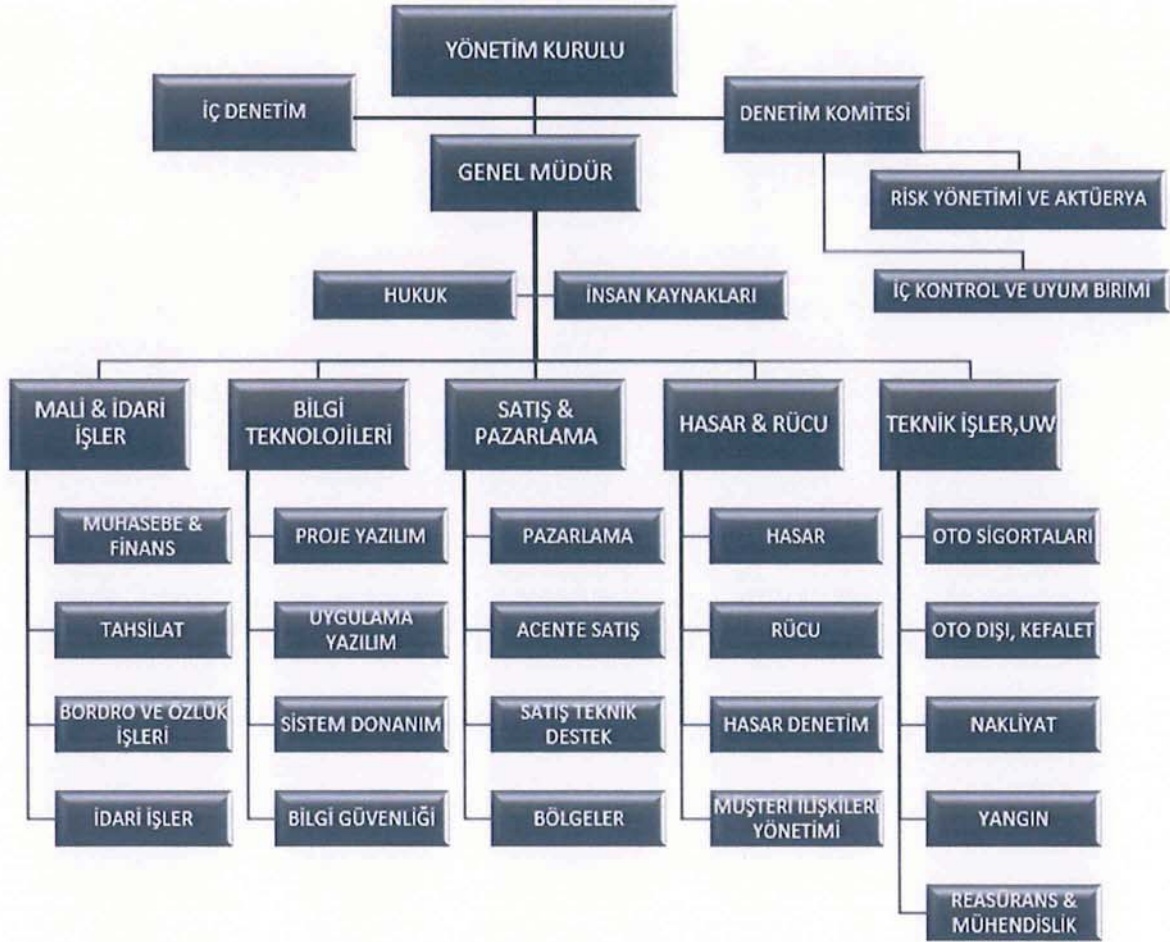

II. BÖLÜM

YÖNETİM VE KURUMSAL YÖNETİM UYGULAMALARI

BÖLGESEL SATIŞ ORGANİZASYONU

Faaliyetlerimizin Türkiye'ye yaygınlaştırılması hedefiyle altı coğrafi bölgede yürüttüğümüz çalışmalarla, sigorta aracılarımızın coğrafi bölgelere göre karşılaştırmalı sayısal dağılımı, yılı sonları itibarı ile şöyle oluşmuştur:

BÖLGE	2023	2023	2023	2022	2021	2020	2019
	ACENTE	BROKER	TOPLAM	TOPLAM	TOPLAM	TOPLAM	TOPLAM
İZMİR	229	5	234	206	166	119	97
İSTANBUL	316	55	371	271	212	161	121
ANKARA	271	15	286	240	205	168	137
ANTALYA	90	1	91	80	59	51	44
ADANA	169	0	169	134	96	23	17
BURSA	84	1	85	69	49	29	11
TOPLAM	1159	77	1236	1000	787	551	427

II. BÖLÜM
YÖNETİM VE KURUMSAL YÖNETİM UYGULAMALARI

12. DENETİM KURULU RAPORU

Sınırlı Sorumlu ATLAS SİGORTA KOOPERATİFİ
GENEL KURULU'na

Sınırlı Sorumlu ATLAS Sigorta Kooperatifi'nin 1 Ocak 2023 ile 31 Aralık 2023 tarihleri arasındaki hesap ve işlemleri, Türk Ticaret Kanunu ve Şirket Ana Sözleşmesi hükümlerine göre tarafımızdan düzenli olarak incelenmiştir. Yönetim Kurulu Raporunda inceleme ve değerlendirmelerinize sunulmuş bulunan bu dönemle ilgili hesapların belgelere dayanan kanuni defter kayıtlarına uygun olduğu tarafımızdan tespit edilmiştir.

Bu itibarla, anılan 1 Ocak 2023 – 31 Aralık 2023 dönemine ait Bilanço ve Gelir Gider Tablosu hesaplarının kabulü ile Yönetim ve Denetim Kurullarımızın ibrasını onaylarınıza arz ederiz.

Saygılarımızla,
İzmir, 26.05.2024

Ece TUĞTÜRE



Ayten ÖZCELİK



III. BÖLÜM İÇ SİSTEMLER

Şirket, maruz kaldığı risklerin izlenmesi ve kontrolünün sağlanması amacıyla, 25.11.2021 tarihli 31670 sayılı Resmî Gazete 'de yayımlanan "Sigortacılık ve Özel Emeklilik Sektörlerinde İç Sistemlere Dair Yönetmelik" kapsamında öngörülen usul ve esaslar çerçevesinde yeterli ve etkin iç sistemler yapısını kurmuştur. İç Sistemler bünyesindeki faaliyetler farklı departmanlar tarafından yönetilmektedir.

İç Denetim Birimi 2018 yılı itibari ile faaliyet gösterirken 31.08.2022 tarihi itibari ile İç Kontrol Birimi ile Risk Yönetimi ve Aktüerya Birimi tesis edilmiştir. İlgili yönetmelik ve 27.05.2022 tarihli "Sigortacılık ve Özel Emeklilik Sektörlerinde İç Sistemlere Dair Yönetmeliğin Bazı Maddelerinin Uygulanması Hakkında Genelge'nin ikinci fıkrasında belirtilen kriterlerden ilkinin sağlayarak Risk Yönetimi ve Aktüerya Birimi birlikte tesis edilmiştir. İç Kontrol Birimi, 28.09.2023 tarihinde İç Kontrol ve Uyum Birimi olarak yeniden yapılanmıştır.

İç Denetim Birimi Yönetim Kurulu tarafından, İç Kontrol ve Uyum Birimi ile Risk Yönetimi ve Aktüerya Birimi faaliyetleri, Yönetim Kurulu'na bağlı olarak kurulmuş Denetim Komitesi tarafından yönetilmektedir.

İç sistemlere ilişkin tarafların sorumlulukları ve nasıl yapılandırıldığına dair düzenlemeleri içeren İç Sistemler ve İç Sistemler Personel Yönetmeliği oluşturulmuştur.

Denetim Komitesi ve İç Sistemlere Dahil Kişiler

FAALİYET	PERSONEL ADI	UNVAN
İç Sistemlerden Sorumlu Denetim Komitesi Üyesi	Murat Mustafaoğlu	Yönetim Kurulu Üyesi
İç Sistemlerden Sorumlu Denetim Komitesi Üyesi	Ömer Kızılcın	Yönetim Kurulu Üyesi
İç Denetim	Görkem Koçman Ünder	Müdür
İç Kontrol ve Uyum	Doğanay Bozkurt	Birim Yöneticisi
Risk Yönetimi ve Aktüerya	Çiğdem Cinbiş	Birim Yöneticisi
Risk Yönetimi ve Aktüerya	Ayşe Öngöçmen	Stajyer Aktüer

13. İÇ DENETİM FAALİYETLERİ

Yürürlükte bulunan Sigortacılık ve Özel Emeklilik Sektörlerinde İç Sistemlere Dair Yönetmelik gereği, 2018 faaliyet yılı sonunda ATLAS Sigorta bünyesinde Yönetim Kuruluna bağlı bir İç Denetim Departmanı tesis edilmiştir.

İç denetimin amacı "tüm birimlerimizin iş ve işlemlerinin öncelikle yürürlükteki yasal mevzuata, ATLAS Sigorta Kurumsal Yönetim Sistemi (KYS) ilkeleri ve prosedürlerine uygun olarak yürütülmesini, ülkemizin ve ATLAS Sigorta'nın sahip olduğu kaynakların verimli kullanılmasını, bilgi güvenliği ve bütünlüğüne uygun metotların uygulanmasını sağlamak" olarak belirlenmiştir.

İç denetim kapsamındaki olağan faaliyetler, aşağıdaki şekilde sınıflandırılmıştır:

- Genel müdürlük departmanlarının denetimi
- KYS kapsamındaki yönetmeliklerin, prosedürlerin ve süreçlerin izlenmesi ve güncellenmesi
- Kullanılmakta olan yazılımlarda oto kontrolü sağlayacak katmanların oluşturulması
- Risk ölçümü gerektiren sigortalı adaylarının mali analizi

III. BÖLÜM

İÇ SİSTEMLER

- Bölge müdürlüklerinin denetimi
- Acentelerin denetimi
- Denetim sonuçlarının sürekli gözden geçirilmesi ve mümkün olanların sayısallaştırılması
- Risk yönetimi ve iç kontrol süreçlerini geliştirmeye destek verilmesi

2022 yılının son periyodunda, 2023 yılı iç denetim kapsamında yürütülecek süreçler ve yıllık faaliyetler plânlanarak yürürlüğe alınmıştır. Sonraki dönemlerde ise İç Denetim Departmanı plânlı denetimlere başlamıştır. 2023 yılında başlayan olağan veya olağandışı iç denetim faaliyetleri şunlardır:

DENETİM KONUSU	BAŞLANGIÇ	BİTİŞ
OLAĞANDIŞI SİSTEM DENETİMİ (Finansal Tablolar Altyapı Dönüşüm Projesi Süreçleri Denetimi) 01.11.2021 – 30.11.2022 Dönemi	06.01.2023	13.01.2023
MASAK UYUM PROGRAMI İŞ SÜREÇLERİ DENETİMİ 01.01.2022 – 31.12.2022 Dönemi	09.01.2023	20.01.2023
OLAĞANDIŞI SİSTEM DENETİMİ (Finansal Tablolar Altyapı Dönüşüm Projesi Süreçleri Denetimi) 01.11.2021 – 30.11.2022 Dönemi	07.02.2023	14.02.2023
MEVZUATA UYUM DENETİMİ (Katastrofik risklerde yeterli koruma sağlanması ile piyasayı bozan ve şirket mali yapılarını olumsuz etkileyen hususlarda tedbir alınmasına ilişkin genelge -2010/2) 01.01.2022 – 31.12.2022 Dönemi	06.02.2023	10.02.2023
OLAĞANDIŞI SİSTEM DENETİMİ (Finansal Tablolar Altyapı Dönüşüm Projesi Süreçleri Denetimi) 01.11.2021 – 31.12.2022 Dönemi	06.03.2023	14.03.2023
HASAR VE TAZMİNAT İŞ SÜREÇLERİ DENETİMİ 01.01.2021 – 30.09.2022 Dönemi	02.01.2023	28.02.2023
MEVZUATA UYUM DENETİMİ (Sigorta Sözleşmelerinde Bilgilendirmeye İlişkin Yönetmeliğin Uygulanmasına Dair Genelge (2022/14) 01.01.2022 – 28.02.2023 Dönemi	13.03.2023	24.03.2023
OLAĞANDIŞI SİSTEM DENETİMİ (Finansal Tablolar Altyapı Dönüşüm Projesi Süreçleri Denetimi) 01.11.2021 – 28.02.2023 Dönemi	10.04.2023	14.04.2023
OLAĞANDIŞI SİSTEM DENETİMİ (Finansal Tablolar Altyapı Dönüşüm Projesi Süreçleri Denetimi) 01.11.2021 – 31.03.2023 Dönemi	10.05.2023	15.05.2023

III. BÖLÜM
İÇ SİSTEMLER**MEVZUATA UYUM DENETİMİ**

(Katastrofik risklerde yeterli koruma sağlanması ile piyasayı bozan ve şirket mali yapılarını olumsuz etkileyen hususlarda tedbir alınmasına ilişkin genelge -2010/2)
01.01.2023 – 31.03.2023 Dönemi

08.05.2023 12.05.2023

YANGIN BİRİMİ İŞ SÜREÇLERİ DENETİMİ

01.01.2022 – 31.03.2023 Dönemi

03.04.2023 18.05.2023

OLAĞANDIŞI SİSTEM DENETİMİ

(Finansal Tablolar Altyapı Dönüşüm Projesi Süreçleri Denetimi)

01.11.2021 – 30.04.2023 Dönemi

08.06.2023 14.06.2023

OLAĞANDIŞI SİSTEM DENETİMİ

(Finansal Tablolar Altyapı Dönüşüm Projesi Süreçleri Denetimi)

01.11.2021 – 31.05.2023 Dönemi

10.07.2023 14.07.2023

REASÜRANS BİRİMİ İŞ SÜREÇLERİ DENETİMİ

01.01.2022 – 30.04.2023 Dönemi

31.05.2023 14.07.2023

OLAĞANDIŞI SİSTEM DENETİMİ

(Finansal Tablolar Altyapı Dönüşüm Projesi Süreçleri Denetimi)

01.11.2021 – 31.05.2023 Dönemi

07.08.2023 14.08.2023

MEVZUATA UYUM DENETİMİ

(Katastrofik risklerde yeterli koruma sağlanması ile piyasayı bozan ve şirket mali yapılarını olumsuz etkileyen hususlarda tedbir alınmasına ilişkin genelge -2010/2)

01.01.2023 – 30.06.2023 Dönemi

07.08.2023 11.08.2023

OLAĞANDIŞI SİSTEM DENETİMİ

(Finansal Tablolar Altyapı Dönüşüm Projesi Süreçleri Denetimi)

01.11.2021 – 30.06.2023 Dönemi

06.09.2023 14.09.2023

OLAĞANDIŞI SİSTEM DENETİMİ

(Finansal Tablolar Altyapı Dönüşüm Projesi Süreçleri Denetimi)

01.11.2021 – 31.07.2023 Dönemi

09.10.2023 13.10.2023

OTO KAZA BİRİMİ İŞ SÜREÇLERİ DENETİMİ

01.01.2022 – 31.07.2023 Dönemi

02.08.2023 29.09.2023

OLAĞANDIŞI SİSTEM DENETİMİ

(Finansal Tablolar Altyapı Dönüşüm Projesi Süreçleri Denetimi)

01.11.2021 – 31.08.2023 Dönemi

08.11.2023 14.11.2023

ANKARA BÖLGE MÜDÜRLÜĞÜ VE ACENTE İŞ SÜREÇLERİ DENETİMİ

01.01.2022 – 30.09.2023 Dönemi

09.10.2023 27.10.2023

III. BÖLÜM İÇ SİSTEMLER

MEVZUATA UYUM DENETİMİ

(Katastrofik risklerde yeterli koruma sağlanması ile piyasayı bozan ve şirket mali yapılarını olumsuz etkileyen hususlarda tedbir alınmasına ilişkin genelge -2010/2)	06.11.2023	10.11.2023
01.01.2023 – 30.09.2023 Dönemi		

OLAĞANDIŞI SİSTEM DENETİMİ

(Finansal Tablolar Altyapı Dönüşüm Projesi Süreçleri Denetimi)	08.12.2023	14.12.2023
01.11.2021 – 30.09.2023 Dönemi		

KEFALET BİRİMİ İŞ SÜREÇLERİ DENETİMİ

01.03.2021 – 31.10.2023 Dönemi	06.11.2023	15.12.2023
--------------------------------	------------	------------

2023 yılında iş plânına dâhil olmadığı halde, öncelik verilerek yürütülen iç denetim faaliyetlerine ilişkin bilgiler aşağıda belirtilmiştir:

- 01.10.2022-31.12.2022 dönemindeki iç denetim faaliyetlerine ilişkin 18.01.2023 rapor tarihli “İç Denetim Faaliyetleri Raporu-2022/Q4” raporu Yönetim Kurulu’na sunulmuştur.
- Suç Gelirlerinin Aklanmasının ve Terörün Finansmanının Önlenmesi (MASAK) Uyum Programı kapsamında 01.01.2022-31.12.2022 dönemindeki iç denetim iş ve işlemlerine ilişkin 17.03.2023 rapor tarihli “Masak Uyum Programı İç Denetim Faaliyetleri” raporu Yönetim Kurulu’na sunulmuştur.
- 01.01.2023-31.03.2023 dönemindeki iç denetim faaliyetlerine ilişkin 07.04.2023 rapor tarihli “İç Denetim Faaliyetleri Raporu-2023/Q1” raporu Yönetim Kurulu’na sunulmuştur.
- 01.09.2022-31.03.2023 tarihleri arasında gerçekleştirilen denetim faaliyetlerine ilişkin 31.03.2023-14.04.2023 tarihleri arasında denetim gerçekleştirilen departmanlar ile görüşülerek denetim bulguları ile ilgili alınan aksiyonlara ilişkin 10.05.2023 rapor tarihli Yönetim Kurulu’na “İzleme Raporu” sunulmuştur.
- 01.04.2023-30.06.2023 dönemindeki iç denetim faaliyetlerine ilişkin 11.07.2023 rapor tarihli “İç Denetim Faaliyetleri Raporu-2023/Q2” raporu Yönetim Kurulu’na sunulmuştur.
- 01.01.2023-30.06.2023 tarihleri arasında gerçekleştirilen denetim faaliyetlerine ilişkin 19.06.2023-14.07.2023 tarihleri arasında denetim gerçekleştirilen departmanlar ile görüşülerek denetim bulguları ile ilgili alınan aksiyonlara ilişkin 18.07.2023 rapor tarihli Yönetim Kurulu’na “İzleme Raporu” sunulmuştur.
- 01.07.2023-30.09.2023 dönemindeki iç denetim faaliyetlerine ilişkin 23.10.2023 rapor tarihli “İç Denetim Faaliyetleri Raporu-2023/Q3” raporu Yönetim Kurulu’na sunulmuştur.
- 01.04.2023-31.07.2023 tarihleri arasında gerçekleştirilen denetim faaliyetlerine ilişkin 16.10.2023-08.11.2023 tarihleri arasında denetim gerçekleştirilen departmanlar ile görüşülerek denetim bulguları ile ilgili alınan aksiyonlara ilişkin 14.11.2023 rapor tarihli Yönetim Kurulu’na “İzleme Raporu” sunulmuştur.

III. BÖLÜM İÇ SİSTEMLER

14. İÇ KONTROL ve UYUM FAALİYETLERİ

İç Kontrol sisteminin amacı, kuruluşun varlıklarının korunmasını, kuruluşun kontrol ortamına ilişkin makul düzeyde güvence sağlanmasını, faaliyetlerin etkin ve verimli bir şekilde Kanuna ve ilgili diğer mevzuata, kuruluşun iç politikalarına ve sigortacılık teamüllerine uygun olarak yürütülmesini, muhasebe ve finansal raporlama sistemi ile ana hizmetlerin yürütülmesinde kullanılan tüm sistemlerin güvenilirliğini, bütünlüğünü ve bilgilerin zamanında elde edilebilirliğini sağlamaktadır.

İç kontrol faaliyetleri ile ilgili olarak;

- İç kontrol tarafından risk değerlendirmelerine dayalı ve yıllık olarak iç kontrol planı hazırlanır,
- Şirketin tüm faaliyetlerinin güvenli bir biçimde icra edilmesini izlemek, incelemek ve kontrol etmek amacıyla ilgili birimlerden raporlamaya dayalı bilgi talebinde bulunulur,
- Çeşitli kontrol dokümanları ve araçları üzerinden genel veya özel gözlemlere ve izlemeye dayalı kontrol ya da inceleme yapılır,
- İç kontrol fonksiyonu kapsamında gerçekleştirilen faaliyet ve bulgulara ilişkin olarak iç kontrol birimi tarafından üçer aylık dönemler itibariyle Genel Müdüre ve Denetim Komitesine raporlama yapılır.

Şirket bünyesinde oluşturulan İç Kontrol ve Uyum Birimi'nde 01.01.2023 – 31.12.2023 tarihleri arasında yapılan faaliyetler aşağıda verilmiştir;

- Yönetmelikteki esaslar dikkate alınarak, İç Sistemler Yönetmeliği-İç Sistemler Personel Yönetmeliği oluşturulmuştur.
- 2024 yılı Çalışma ve İç Kontrol Planı oluşturulmuş olup Denetim Komitesi onayına sunulmuştur.
- İç Sistemler Toplantıları periyodik olarak yapılmış olup İç Sistemlerin işleyişine ilişkin usul ve esaslar değerlendirilmiş, yapılan çalışmalar paylaşılmış ve alınacak aksiyonlar düzenli olarak görüşülmüştür. İlgili toplantılara ait toplantı tutanakları İç Sistemlere dahil birimler ve Denetim Komitesi ile düzenli olarak paylaşılmıştır. Bu bağlamda 2023 yılı içerisinde 15 adet toplantı düzenlenmiştir.
- İç Kontrol ve Uyum Birimine ait riskler ve risk envanteri oluşturulmuştur.
- 2023 yılı içerisinde 3 er aylık periyodlar halinde 4 adet faaliyet raporu hazırlanmış ve Genel Müdür ile Denetim Komitesi'ne sunulmuştur.
- 2024 yılı Çalışma ve İç Kontrol Planı oluşturulmuş olup Denetim Komitesi tarafından onaylanmıştır.

Şirketteki diğer birimlerin ihtiyaç ve talep etmesi durumunda, iç sistemlerle ilgili konularda teknik destek ve danışmanlık verilmektedir. Bu kapsamda;

- Risk Yönetim Birimi ile koordineli çalışılarak tüm birim yöneticileri ile görüşülerek şirketin risk envanterinin oluşturulmasında destek sağlanmıştır.
- Şirketin İş Sürekliliği Planı ve Acil Durum senaryolarının hazırlanması aşamasında tüm birimlere teknik danışmanlık verilmiştir.
- Şirketin iş etki analizinin oluşturulması sürecinde Bilgi Teknolojileri Birimine teknik danışmanlık sağlanmıştır.

III. BÖLÜM İÇ SİSTEMLER

- Kritik personel ve yedek personel listelerinin hazırlanma sürecinde İnsan Kaynakları Birimine danışmanlık sağlanmıştır.
- 2023 yılı olağan iç kontrol programı kapsamında;
 - İdari İşler
 - Müşteri İlişkileri Yönetimi
 - Acente İdari İşler
 - Tahsilat birimlerinin iç kontrolleri yapılmıştır.

UYUM FAALİYETLERİ

- 26.09.2023 tarihinde yapılan Yönetim Kurulunda Uyum Görevlisi ve Uyum Görevlisi Yardımcısı atanmıştır. İlgili değişikliklerin Masak bildirimleri yapılmıştır.
- Kasım ayının 2. Haftasında teknik ve hasar departmanları ile tüm bölge satış çalışanlarına Masak onayında kontrol edilmesi gereken belgeler ve işlem süreçlerini içeren bir eğitim düzenlenmiştir.
- Aralık ayının 3. Haftası mevzuat gereği yılda en az 1 kez verilmesi zorunlu olan Suç Gelirlerinin Aklanmasının ve Terörün Finansmanının Önlenmesi Eğitimi ikinci kez verilmiş olup, eğitim sonrası sınav yapılmıştır.
- 2024 yılı Nisan ayı içerisinde yapılacak olan zorunlu Masak eğitimi planı oluşturulmuş ve Aralık ayında yapılan Yönetim Kurulunda onaylanmıştır.

15. RISK YÖNETİMİ VE AKTÜERYA FAALİYETLERİ

Risk Yönetimi

25.11.2021 tarihli ve 31670 sayılı yeni İç Sistemler Yönetmeliği gereği; faaliyetlerin icrasını gerçekleştiren her birim risk yönetim politikalarını oluşturmaktan ve bu politikaların uygulanmasından birinci derecede sorumludur. Bu kapsamda Risk Yönetimi, Şirket'in faaliyetlerinin sürekliliği ile Şirket'in gelecekteki nakit akımlarının ihtiva ettiği risk ve getiri yapısını, buna bağlı olarak faaliyetlerin niteliğini ve düzeyini izlemeye, kontrol altında tutmaya ve gerektiğinde değiştirmeye yönelik olarak belirlenen politikalar, uygulama usulleri ve limitler vasıtasıyla, maruz kalınan risklerin tanımlanmasını, ölçülmesini, izlenmesini ve kontrol edilmesini sağlarken ilgili birimlere de destek olmaktadır.

Yönetmelik kapsamında Şirketin uygulamakta olduğu Yönetim Kurulu tarafından onaylanan Risk Yönetimi Politikası çerçevesinde Şirketin maruz kalabileceği temel risk kategorileri aşağıda yer almaktadır:

- a) **Yazım riski:** Gerçekleşme ihtimali bulunan olaylara teminat verme sürecinde sigortacılık tekniğinin doğru ve etkin olarak uygulanmamasından kaynaklanan riski ifade etmektedir.
- b) **Sigortacılık faaliyetleri dışındaki varlık ve yükümlülük yönetimi:** Şirketin varlık ve yükümlülüklerini etkileyen piyasa, likidite, yapısal faiz oranı, sermaye yatırımı ve gayrimenkul yatırımı gibi tüm finansal riskleri kapsar.
- c) **Sigorta poliçelerine bağlı olarak yapılan yatırımlar hariç olmak üzere yatırım riski:** Piyasa riski; faiz oranları, enflasyon, döviz kurları ve hisse senedi fiyatlarındaki dalgalanmalardan doğrudan veya dolaylı olarak kaynaklanan kayıp ihtimalidir.

III. BÖLÜM İÇ SİSTEMLER

- d) **Likidite riski:** Fonun, ihtiyaç anında uygun maliyetle sağlanamaması, finansal varlıkların uygun zaman ve fiyatta elden çıkarılmaması veya transfer edilememesi, Şirket'in mevcut ve gelecekteki nakit çıkışlarını karşılayacak özellik ve seviyede nakit varlığının olmaması nedeniyle zarar oluşması ihtimalidir.
- e) **Yoğunlaşma riski:** Faaliyetlerin belli bir ürün, tarife, coğrafi bölge veya ekonomik alana yığılması nedeniyle riskin dağıtılamaması kaynaklı zarara uğrama veya bir riskin gerçekleşmesi sonucunda, birbirini tetikleyen hasarların oluşması ihtimalidir.
- f) **Operasyonel ve idari riskler:** Yetersiz ya da işlemeyen iç süreçler, insan hataları, bilgi sistemleri ya da dış etkenler, ürün/hizmetlerde oluşabilecek hatalar, kaza, suistimal, hukuki süreçler, yasal yükümlülükler, çalışanların yanıltıcı davranışları veya diğer olaylar nedeniyle ortaya çıkabilecek kayıp riskidir.
- g) **Yazılım ve bilgi güvenliği riski:** Yetersiz bilgi sistemleri yapılanması, altyapı ve uygulamalarının gereksinimleri karşılamaması, veri veya teknolojiye dayalı hizmetlerin çalışmaması ya da kullanılmaması, donanım veya yazılım eksikliği, veri depolama, modelleme, iletişim, bilgi güvenliği ile ilgili sorunlar ve hatalı uygulamalar veya olağanüstü bir durumda, faaliyetlerin kısıtlanması veya kesintiye uğraması sonucunda zarar etme ihtimalidir.
- h) **Karşı taraf ve üçüncü taraf riski:** Şirkete borçlu olan tarafların (sigortalılar, acenteler, reasürörler, koasürans şirketleri vb.) finansal yükümlülüklerini kısmen ya da tamamen yerine getirmemelerinden dolayı zarara uğrama ihtimalidir.
- i) **Reasürans ve diğer risk azaltma teknikleri:** Reasürans işlemlerinden kaynaklanan risklerdir. Reasürans tretesi kapsam veya niteliğinin, öngörülemeyen büyük hasarlarda yeterli koruma sağlayamaması ya da miktarında sorun olmamakla birlikte kalitesiz reasürans veya diğer alternatif risk transfer mekanizmalarının tercihi beklenmeyen yahut hasarların vukuunda bir takım mali zorluklarla karşı karşıya kalınmasına yol açılabilmesidir.
- j) **Uyum riski:** Şirketin tabi olduğu mevzuata, standartlara ve şirket içi düzenlemelere uyulmaması ihtimalidir. Şirketin cezalara, davalara, maddi zararlara veya itibar kaybına maruz kalmasına neden olabilir.

Aktüerya

Aktüerya; aktüeryal ve istatistiksel analizler aracılığı ile Şirketin genel fiyatlandırma politikası, reasürans anlaşmalarının aktüeryal yeterliliği, şirketin mali durumu, teknik karşılıkların güvenilirliği ile yeterliliği, sigortacılık faaliyetleri ile ilgili varlık ve yükümlülük riski yönetimi ve poliçelere bağlı olarak yapılan yatırımlar için yatırım riski konusunda raporlamalar suretiyle Şirketin Üst Yönetimi'ne ve Kurum'a güvence sağlar. Bu amaçla yönetmelik kapsamında belirtilen esaslar çerçevesinde birim fonksiyonlarına işlerlik kazandırılması çalışmaları yürütülmektedir.

"Sigortacılık ve Özel Emeklilik Sektörlerinde İç Sistemlere Dair Yönetmelik" ve "Sigortacılık ve Özel Emeklilik Sektörlerinde İç Sistemlere Dair Yönetmeliğin Bazı Maddelerinin Uygulanması Hakkında Genelge" kapsamında sorumlu aktüer hususunda dışarıdan danışmanlık hizmeti alınmasına imkân sağlanmıştır. Bu bağlamda dış hizmet olarak alınan sorumlu aktüerlik hizmeti 01.12.2022 tarihinden itibaren geçerli olmak üzere Aktüeryal Danışmanlık ile devam etmektedir.

III. BÖLÜM İÇ SİSTEMLER

Şirket bünyesinde birlikte yapılandırılan Risk Yönetimi ve Aktüerya Birimi'nde 01.01.2023 – 31.12.2023 tarihleri arasında yapılan faaliyetler aşağıda özetlenmiştir:

- Risk Yönetimi ve Aktüerya Birimi gerçekleştirdiği faaliyetlerle ilgili üçer aylık dönemlerde Denetim Komitesi ve Genel Müdür'e raporlama yapmaktadır.
- Yönetmelikteki esaslar dikkate alınarak hazırlanan Risk Yönetimi Politikası, Risk Yönetimi Birimi Çalışma Usul ve Esasları ve Aktüerya Birimi Çalışma Usul ve Esasları Yönetim Kurulu'nca onaylanmıştır. Faaliyetler sırasında karşılaşılabilecek riskler Risk Kataloğu aracılığı ile tanımlanarak sınıflandırılmıştır.
- Mesleki bilgi ve becerilerinin artırılması, çalışmaların verimli kılınması adına öncelikle TSEV olmak üzere mesleki ilgisi bulunan çeşitli eğitim programları takip edilmektedir.
- Yazım ve fiyatlama politikası ile varlık yatırım politikasının oluşturulması ve revize edilmesi süreçlerine destek olunmuştur.
- Her birimin sahip olduğu risklerin ilgili birimlerle birlikte yönetilmesi ve risklerin önceliklendirilmesi amacı ile etki, olasılık ve kontrollerin belirlendiği risklerin toplulaştırılması ile Şirketin risk envanteri oluşturulması çalışmaları devam etmektedir.
- 2023 yılı Ocak-Mart döneminde 7, Nisan-Haziran döneminde 2, Temmuz-Eylül döneminde 3, Ekim-Aralık döneminde 4 kez olmak üzere toplam 16 kez İç Sistemler toplantı düzenlenmiş olup İç Sistemlerin işleyişine ilişkin usul ve esaslar değerlendirilmiş, yapılan çalışmalar paylaşılmış ve alınacak aksiyonlar düzenli olarak görüşülmüştür.
- Mevzuat gereklilikleri kapsamında oluşturulması/güncellenmesi gereken birimlerin organizasyon şemaları, görev tanımları, iş akışları ve prosedürleri, yetki limitleri ve birimlere özgü riskleri ile ilgili olarak tam ve eksiksiz bir şekilde oluşturulması, yasal düzenlemelere uygunluğunun sağlanması açısından gerekli çalışmalar İç Kontrol ve Uyum Birimi ile birlikte yürütülmektedir.
- Yönetmelik kapsamında internet sitesinden kamuoyuna yapılacak raporlamalar için raporlamaları ilgilendiren icrai birimlerle teknik destek ve danışmanlık kapsamında değerlendirerek temin edilen raporlamalar belirtilen sürelerde Türkiye Sigorta Birliği ile paylaşılmıştır.
- 'Operasyonel Kayıp Veri Tabanı' oluşturulmuş olup farkındalığın artırılması hususunda çalışmalar planlanmaktadır.
- Finansal tabloların dijital altyapı dönüşüm projesi kapsamında Kurum'a raporlanan AZMM tablosu üçer aylık periyodlarla iletilmiştir.
- IFRS çalışmaları kapsamında IFRS 17 geçiş projesini üstlenen danışmanlık firması Prefus'un da dahil olduğu IFRS 17 proje ekibi içerisinde yer almaktadır.
- Çeyreklik dönemler itibariyle sorumlu aktüer aracılığı ile Üst Yönetim'e Muallak Tazminat Karşılığının detayları, teknik karşılık hesaplamalarında kullanılan aktüeryal yöntemler, ana branş bazında IBNR tutarlarının görüşüldüğü toplantılar düzenlenmiştir.
- 2022 yılı aktüerya raporu 2023 Mayıs ayında Kuruma iletilmiştir.

III. BÖLÜM İÇ SİSTEMLER

Kooperatifimizde 2023 yılında gerçekleşen dış denetimler şunlardır:

DENETİM TÜRÜ	DENETLEYEN	DENETİM KONUSU
BAĞIMSIZ DENETİM	TGS LİDYA BAĞIMSIZ DENETİM VE SMMM ANONİM ŞİRKETİ	01.01.2022-31.12.2022 DÖNEMİ YILLIK BAĞIMSIZ DENETİMİ
BAĞIMSIZ DENETİM	TGS LİDYA BAĞIMSIZ DENETİM VE SMMM ANONİM ŞİRKETİ	01.01.2023-30.06.2023 DÖNEMİ 6 AYLIK SINIRLI BAĞIMSIZ DENETİMİ
DENETİM TÜRÜ	DENETLEYEN	DENETİM KONUSU
MEVZUAT DENETİMİ	T.C. SİGORTACILIK VE ÖZEL EMEKLİLİK DÜZENLEME VE DENETLEME KURUMU	TEKNİK VE MALİ ANALİZ DENETİMİ

Saygılarımızla, Sınırlı Sorumlu ATLAS SİGORTA Kooperatifi Denetim Komitesi adına,

Murat MUSTAFAOĞLU
Yönetim Kurulu ve Denetim Komitesi Üyesi

Ömer KIZILCAN
Yönetim Kurulu ve Denetim Komitesi Üyesi

IV. BÖLÜM FİNANSAL BİLGİLER

16. ÖZET YÖNETİM KURULU RAPORU

Değerli Ortaklarımız,

ATLAS Sigorta'nın faaliyetlerine ilişkin özeti sunmadan önce, ekonomimizin son yıllardaki değişimini izleyebileceğimiz göstergeleri hatırlatmak istiyoruz:

TEMEL EKONOMİK GÖSTERGELER	2023 YILI	2022 YILI	2021 YILI	2020 YILI	2019 YILI
BÜYÜME (Önceki yıla göre GSYH Artışı)	4,50%	5,60%	11,00%	1,80%	0,90%
TÜFE (Yıllık Tüketici Fiyat Endeksi)	64,77%	64,27%	36,08%	14,60%	11,84%
ÜFE (Yıllık Üretici Fiyat Endeksi)	44,22%	97,72%	79,89%	25,15%	7,36%
USD Kuru (TCMB Döviz Satış)	29,4382	18,6983	13,353	7,4327	5,9507
EUR Kuru (TCMB Döviz Satış)	32,5739	19,9349	15,1139	9,1329	6,6741

Kaynak: TÜİK Verileri

2023 yılı, pandemi sonrası küresel ekonomik sorun olan enflasyon artışıyla mücadele yılı olmuştur. 2022 sonu başlayan Rusya Ukrayna savaşının ekonomik ve politik etkileri 2023 yılında da varlığını azalarak göstermiştir. 2022 yılında küresel anlamda yaşanan enflasyon artışının ülkemize yansımaları yukarıdaki tabloda görüldüğü üzere ÜFE, TÜFE oranlarının katlanarak artmasına ve Türk Lirası'nın yabancı paralar karşısında önemli ölçüde değer kaybetmesine neden olmuştur. 2023 yılında ise 6 Şubatta yaşadığımız sosyal ve jeopolitik anlamda vahim sonuçları olan depremin ülke ekonomisine de olumsuz etkileri görülmüştür.

Enflasyon verilerinin yanı sıra 2023 yılı GSYH artışı, T.C. Cumhurbaşkanlığı Strateji ve Bütçe Başkanlığı'nın Orta Vadeli Programı (OVP) tahminlerinin %0,1 puan üzerinde gerçekleşmiş, yıllık artış %4,50 olmuştur. Türkiye ekonomisi 2023 yılının son çeyreğinde önceki yılın aynı çeyreğine göre yüzde 4'lük büyüme ile yılın tümünde yüzde 4,5 oranında bir büyüme kaydetmiştir.

GSYH'yi oluşturan faaliyetler incelendiğinde; zincirlenmiş hacim endeksi olarak 2023 yılında önceki yıla göre en yüksek oranda büyümenin finans sektöründe olduğu görülmüş, finans ve sigorta faaliyetleri toplam katma değeri 2022'ye göre yüzde 9 büyürken, bu sektörü yüzde 7,8 büyüme ile inşaat sektörü izlemiştir. Sanayi ve tarımda ise küçülme izlenmiştir.

Sigorta sektörüne bakıldığında Hayat dışı branşlarda ruhsatı bulunan sigorta şirketleri TSB tarafından yayımlanan istatistiklere göre 2023 yılı toplam prim üretimi 485,9 milyar TL gerçekleşmiş ve bir önceki yıla göre %106,8 oranında artış kaydedilmiştir. Hayat sigortalarında %83,7 artış yaşanırken hayat dışı branşında %110,3 oranında prim artışı yaşanmıştır. Bu sayede prim üretiminin %88,3'ünün hayat dışı branşlarda ve 429,2 milyar TL primle gerçekleşmiştir. Prim üretiminden en fazla pay alan alt branşlar; kara araçları sorumluluk (trafik) %27,5, kara araçları/kasko %19,6, hastalık-sağlık %16,4 ve yangın ve doğal afetler %15,2 olmuştur.

ATLAS Sigorta 2023 yılında bir önceki yıla göre %114,3 artışla 846 Milyon TL prim üretmiş, sektör ortalamasının üzerinde büyüme ile prim üretmeyi başarmış olması bizleri ayrıca mutlu etmiştir.

Prim üretimindeki artış kadar karlılığın da korunması hedefimizden ödün verilmemiştir. 2019 yılından itibaren hasar prim oranları ve teknik kârlılıkta yakaladığımız olumlu teknik sonuçları, 2023 yılında da sürdürmeyi başardık. Rücu tahakkukları eklenerek ve devam eden riskler karşılığı etkisi arındırılarak hesaplanan brüt hasar prim oranımız 2021, 2022 ve 2023 yıllarında sırasıyla %56, %51,3 ve %58,2 olarak gerçekleşmiştir. Net karımız 2022 yılında 26 Milyon TL iken 2023 sonunda 99 Milyon TL'ye ulaşmıştır.

Portföyümüzde en yüksek paya sahip Kasko branşı brüt hasar prim oranımız 2021, 2022 ve 2023’de sırasıyla %68,9, %59,2 ve %58,10 olarak gerçekleşmiştir. 2021’de bu oranda yaşanan yüksekliğin sebebi, 2019 yılında başlayan pandeminin olumsuz etkilerinin özellikle 2021 yılının ikinci yarısında azalması ile, artan sosyal hareketlilik sebebi ile hasar dosya adetlerindeki artış ve küresel düzeyde fiyat artışlarının parça ve işçilik maliyetlerine yansımaları olarak görülmektedir.

Kârlılığın yanında, finansal değerlerimiz de iyileşmeye devam etmiş olup, 2022 yılında özsermayemiz 51,2 Milyon TL iken, 2023 yılında 150,3 Milyon TL olmuş, aktif büyüklüğümüz 2022’de 322,8 Milyon TL’den 2023 sonunda 743,50 Milyon TL’ye yükselmiştir. Yönetim Kurulumuz Kooperatifimizin sermaye gelişimini sürekli izlemiş ve mevzuata uygun olarak SEDDK’yı bilgilendirmeye devam etmiştir.

2023 yılı faaliyetlerimizi inceleme ve onaylarınıza sunarken, bizlere olan güveninize teşekkür ederiz.

Saygılarımızla, Sınırlı Sorumlu ATLAS SİGORTA Kooperatifi YÖNETİM KURULU adına,

Ahmet BABABALIM
Yönetim Kurulu Başkanı

Murat POLAT
Yönetim Kurulu Başkan Yrd. – Genel Müdür

IV. BÖLÜM

FİNANSAL BİLGİLER

17. ÖZET FİNANSAL VE MALİ BİLGİLER

BRANŞLARA GÖRE BRÜT TEKNİK GÖSTERGELER

	2023 YILI	2022 YILI	2021 YILI	2020 YILI	2019 YILI
KARA ARAÇLARI (KASKO) SİGORTALARI					
YAZILAN PRİM	677.270.315	339.621.715	89.926,002	57.894.353	52.519.074
KAZANILMIŞ PRİM	515.350.618	189.301.323	70,429,231	56.298.143	39.484.180
GERÇEKLEŞEN HASAR	299.203.893	112.107.173	48,537,349	28.438.857	23.422.851
HASAR / PRİM ORANI	58,1%	59,2%	68.9%	50,5%	59,3%
KAZA (FERDİ KAZA, KOLTUK) SİGORTALARI					
YAZILAN PRİM	18.807.323	13.103.794	10,662,134	7.331.106	5.253.427
KAZANILMIŞ PRİM	14.845.086	11.449.553	9,251,908	6.122.273	4.655.128
GERÇEKLEŞEN HASAR	7.745.232	3.930.137	3,689,364	3.543.303	1.099.767
HASAR / PRİM ORANI	52,2%	34,3%	38.9%	57,9%	23,6%
NAKLİYAT VE MÜHENDİSLİK SİGORTALARI					
YAZILAN PRİM	48.393.180	19.982.817	8,373,859	4.141.061	1.618.454
KAZANILMIŞ PRİM	38.325.364	17.102.331	7,391,161	4.066.746	1.312.464
GERÇEKLEŞEN HASAR	13.909.016	50.456	742,287	1.034.581	190.382
HASAR / PRİM ORANI	36,3%	0,3%	10.0%	25,4%	14,5%
HUKUKSAL KORUMA VE KEFALET SİGORTA.					
YAZILAN PRİM	17.536.314	7.157.458	5,319,521	5.527.365	2.093.804
KAZANILMIŞ PRİM	11.038.964	5.866.096	4,503,047	4.256.699	1.297.860
GERÇEKLEŞEN HASAR	-2.499.292	80.237	-368,901	10.908.482	467.207
HASAR / PRİM ORANI	-22,6%	1,4%	-8.2%	256,3%	36,0%
YANGIN, DOĞAL AFETLER VE GN.ZARARLAR					
YAZILAN PRİM	83.965.604	14.961.648	5,061,833	2.700.720	1.506.974
KAZANILMIŞ PRİM	45.352.381	8.088.959	3,655,835	2.111.899	1.226.295
GERÇEKLEŞEN HASAR	45.361.523	2.808.601	719,681	334.949	167.173
HASAR / PRİM ORANI	100,0%	34,7%	19.7%	15,9%	13,6%
HASTALIK / SAĞLIK SİGORTALARI					
YAZILAN PRİM	0	0	82	1.771	7.747
KAZANILMIŞ PRİM	0	0	176	6.770	2.654
GERÇEKLEŞEN HASAR	0	-3	-4	-18	23
HASAR / PRİM ORANI	-	-	-2.4%	-0,3%	0,9%
TÜM SİGORTA BRANŞLARI					
YAZILAN PRİM	845.972.736	394.827.432	119,343,431	77.596.378	62.999.481
KAZANILMIŞ PRİM	624.912.414	231.808.263	95,231,358	72.862.529	47.978.581
GERÇEKLEŞEN HASAR	363.720.372	118.976.602	53,319,776	44.260.154	25.347.402
HASAR / PRİM ORANI	58,2%	51,3%	56.0%	60,7%	52,8%

*Rücu tahakkukları gerçekleşen hasara dahil edilmiştir.

IV. BÖLÜM

FİNANSAL BİLGİLER

BRANŞLARA GÖRE NET TEKNİK GÖSTERGELER

	2023 YILI	2022 YILI	2021 YILI	2020 YILI	2019 YILI
KARA ARAÇLARI (KASKO) SİGORTALARI					
YAZILAN PRİM	674.294.156	337.187.545	88,703,561	57.097.541	52.125.093
KAZANILMIŞ PRİM	512.374.459	186.867.154	69,206,791	55.501.330	39.090.198
GERÇEKLEŞEN HASAR	290.353.376	112.107.173	48,537,349	28.438.857	23.422.851
HASAR / PRİM ORANI	56,7%	60,0%	70,1%	51,2%	59,9%
KAZA (FERDİ KAZA, KOLTUK) SİGORTALARI					
YAZILAN PRİM	11.126.781	8.277.504	7,528,183	5.377.585	492.938
KAZANILMIŞ PRİM	8.639.276	7.216.939	6,434,063	2.600.767	669.713
GERÇEKLEŞEN HASAR	5.282.735	3.665.759	1,788,181	1.334.058	68.466
HASAR / PRİM ORANI	61,1%	50,8%	27,8%	51,3%	10,2%
NAKLİYAT VE MÜHENDİSLİK SİGORTALARI					
YAZILAN PRİM	30.041.362	15.001.235	6,496,379	3.198.939	1.258.192
KAZANILMIŞ PRİM	26.151.151	13.700.182	6,184,425	3.308.929	1.021.205
GERÇEKLEŞEN HASAR	2.765.800	77.383	222,635	310.374	57.115
HASAR / PRİM ORANI	10,6%	0,6%	3,6%	9,4%	5,6%
HUKUKSAL KORUMA VE KEFALET SİGORTA.					
YAZILAN PRİM	17.388.973	6.582.824	3,973,747	4.568.137	2.096.782
KAZANILMIŞ PRİM	10.772.356	4.842.730	3,603,271	3.611.217	1.259.148
GERÇEKLEŞEN HASAR	-169.100	3.315	-123,526	10.365.596	467.207
HASAR / PRİM ORANI	-1,6%	0,1%	-3,4%	287,0%	37,1%
YANGIN, DOĞAL AFETLER VE GN.ZARARLAR					
YAZILAN PRİM	20.671.705	3.628.249	804,531	328.212	223.378
KAZANILMIŞ PRİM	8.828.741	842.481	367,996	235.062	163.695
GERÇEKLEŞEN HASAR	6.168.176	882.003	215,904	100.485	50.152
HASAR / PRİM ORANI	69,9%	104,7%	58,7%	42,7%	30,6%
HASTALIK / SAĞLIK SİGORTALARI					
YAZILAN PRİM	0	0	82	1.771	7.747
KAZANILMIŞ PRİM	0	0	177	6.770	2.654
GERÇEKLEŞEN HASAR	0	-3	-4	-18	23
HASAR / PRİM ORANI	-	-	-2,4%	-0,3%	0,9%
TÜM SİGORTA BRANŞLARI					
YAZILAN PRİM	753.522.977	370.677.357	107,506,483	70.572.184	56.204.129
KAZANILMIŞ PRİM	566.765.984	213.469.486	85,796,723	65.264.075	42.206.613
GERÇEKLEŞEN HASAR	304.400.987	116.735.629	50,640,539	40.549.352	24.065.814
HASAR / PRİM ORANI	53,7%	54,7%	59,0%	62,1%	57,0%

*Rücu tahakkukları gerçekleşen hasara dahil edilmmiştir.

IV. BÖLÜM FİNANSAL BİLGİLER

ÖZET FİNANSAL BÜYÜKLÜKLER

Son beş yıllık döneme ilişkin özet finansal bilgiler aşağıda verilmiştir:

	2023 YILI	2022 YILI	2021 YILI	2020 YILI	2019 YILI
TOPLAM AKTİFLER	743.508.108	322.871.564	104,820,949	65.063.457	44.326.038
NAKİT VB. VARLIKLAR	236.278.329	93.138.308	55,644,207	21.833.042	9.624.308
ÖDENMİŞ SERMAYE	21.493.200	22.493.513	18,396,300	17.049.175	9.417.050
YAZILAN PRİMLER	845.972.736	394.827.430	119,343,431	77.596.378	62.999.481
NET KAZANILMIŞ PRİMLER	566.765.984	213.469.484	85,796,724	65.264.075	42.206.613
NET GERÇEKLEŞEN HASAR	-304.400.987	-116.735.628	-50,640,539	-40.549.352	-24.065.814
NET TEKNİK GİDER VE KARŞILIK	-27.315.254	-7.889.689	-2,699,714	-4.264.170	-2.560.280
TEKNİK KÂR / ZARAR (Yatırım Geliri Hariç)	235.049.743	88.844.167	32,456,471	20.450.553	15.580.520
FAALİYET GİDERLERİ	-190.721.397	-67.106.242	-29,796,014	-18.759.974	-14.750.687
YATIRIM GELİRLERİ	92.731.401	13.186.919	7,394,169	2.461.258	1.540.629
YATIRIM GİDERLERİ	-17.825.810	-4.408.081	-2,846,742	-1.512.190	-726.417
DiĞER GELİR, GİDER VE KARŞILIKLAR	-20.278.949	-4.435.330	-1,697,611	-1.484.077	-701.516
NET KÂR / ZARAR	98.954.988	26.081.433	5,510,273	1.155.569	942.529

TAZMİNAT ÖDEME GÜCÜ

ATLAS Sigorta'nın hasarda genel bakış açısı, müşteri memnuniyeti odaklı, tazminatı eksiksiz ve zamanında yapan şirket olmaktır. Hasarda genel hedef bu kurallar üzerinde oluşturulmaktadır. 2022 yılında 158.497.157 TL hasar tazminatı ödemesi yapılmışken 2023 yılında 352.561.305 TL ödeme gerçekleşmiştir. 2022 yılında tahsil edilen rücu ve sovtaj tutarı 34.579.171 TL iken, 2023 yılında bu rakam 60.227.671 TL olarak gerçekleşmiştir.

TSB raporlarına göre, hayat dışı branşlarda faaliyet gösteren şirketlerin 2022 yılı hasar prim oranı net %99,8 iken bu oran 2023 sonunda %84,7 olarak açıklanmıştır. Kara Araçları (kasko) branşında ise 2022 oranı net %79,4 iken 2023'de bu oran %60,9'a düşmüştür. Kooperatifimizde ise tüm branşlarda hasar prim oranı 2022 yılı sonunda net %59,2 iken 2023 sonunda bu oran %53,7, kasko branşında ise 2022 yılında net %63,9 olan oran 2023 yılı sonunda %56,7 olarak gerçekleşmiştir. Ağırlıklı üretimimizin gerçekleştiği kasko branşında sektörün oranı %60,9 iken Kooperatifimizde %56,7 olarak gerçekleşmiştir.

Yine TSB verilerine göre kasko branşında sektörün ortalama ödenen dosya maliyeti 30.099 TL iken Kooperatifimizde bu portföyümüzde ağır ticari ve otobüs kullanım şekillerinin fazla yer tutması sebebiyle bu tutar 35.772 TL gerçekleşmiştir. Yıllık değişim değerlendirildiğinde enflasyon ve kur artışları sebebi ile gerek işçilikler ve gerek parça maliyetlerinde çok ciddi oranda artışlar yaşanmışken, ortalama dosya maliyetlerimizi dengede tutmayı ve sektör ortalamasına yakın maliyetlerde tamamlamayı başardığımız görülmektedir.

IV. BÖLÜM FİNANSAL BİLGİLER

Şirketimiz ülkemizde yaşanan 06.02.2023 tarihli Kahramanmaraş Depremi sebebi ile ihbar edilen hasar dosyalarında hızlı tespit, pozitif süreç yönetimi ve hızlı hasar ödeme kabiliyeti ile önemli ölçüde müşteri memnuniyeti oluşturmuştur. Geçen süre içerisinde deprem sebebi ile açılan tüm hasar dosyaları müşterilerimizin mağduriyetini gidermek için hızlı bir şekilde tamamlanmıştır.

Tüm bölümlerde olduğu gibi, Hasar Müdürlüğümüz genişleyen kadrosuyla, etkin süreç yönetimi ile müşteri memnuniyetini yüksek tutacak şekilde iş ve işlemlerini yönetmektedir. Tazminat ödeme sürelerinde ise öncesinde verilen 15 günlük ödeme süreleri bir haftaya düşürülmüştür. Bu durum ayrıca müşteri ve tedarikçi memnuniyeti yaratmıştır.

2021 yılında kurulan Şikayet Birimi sayesinde müşteri memnuniyeti odak noktasında tutularak sonuçlanmayan şikayet olmamıştır. Tüm şikayetler ilgili mevzuatlara uygun olarak yönetilmiş ve mevzuatta belirlenen sürelerden daha kısa zaman zarfında hızlı bir şekilde çözülmeye çalışılmıştır. Haklı şikayetleri oluşturan kök neden analizleri yapılarak bu tür şikayetlerin gelecekte daha az alınması adına çalışmalar yapılmıştır.

AKTİF GELİŞİMİ

ATLAS Sigorta'nın toplam aktif büyüklüğü 2022 yılına göre %130 oranında artarak 2023 yılı sonunda 743.508.108 TL'ye ulaşmıştır.

Aktif toplamı içinde en büyük iki kalem nakit ve nakit benzeri varlıklar ile esas faaliyetlerden alacaklardır. Nakit ve nakit benzeri varlıklar önceki yıla göre %154 oranında artarak 2023 yılı sonunda 236.278.329 TL'ye ulaşmıştır.

V. BÖLÜM

BAĞIMSIZ DENETİM RAPORLARI VE FİNANSAL TABLOLAR

YÖNETİM KURULU FAALİYET RAPORUNA İLİŞKİN BAĞIMSIZ DENETÇİ RAPORU

Sınırlı Sorumlu ATLAS SİGORTA KOOPERATİFİ
GENEL KURULU'na

1) Görüş

Sınırlı Sorumlu ATLAS Sigorta Kooperatifi'nin (Kooperatif) 01.01.2023–31.12.2023 hesap dönemine ilişkin yıllık faaliyet raporunu denetlemiş bulunuyoruz.

Görüşümüze göre, Yönetim Kurulu'nun yıllık faaliyet raporu içinde yer alan finansal bilgiler ile yaptığı değerlendirmeler, denetlenen finansal tablolarla ve bağımsız denetim sırasında elde ettiğimiz bilgilerle tutarlıdır ve gerçeği yansıtmaktadır.

2) Görüşün Dayanağı

Yaptığımız bağımsız denetim, Kamu Gözetimi, Muhasebe ve Denetim Standartları Kurumu (KGK) tarafından yayımlanan Türkiye Denetim Standartlarının bir parçası olan Bağımsız Denetim Standartlarına (BDS'lere) uygun olarak yürütülmüştür. Bu Standartlar kapsamındaki sorumluluklarımız, raporumuzun *Bağımsız Denetçinin Yıllık Faaliyet Raporunun Bağımsız Denetimine İlişkin Sorumlulukları* bölümünde ayrıntılı bir şekilde açıklanmıştır. KGK tarafından yayımlanan *Bağımsız Denetçiler için Etik Kurallar* (Etik Kurallar) ve bağımsız denetimle ilgili mevzuatta yer alan etik hükümlere uygun olarak Şirketten bağımsız olduğumuzu beyan ederiz. Etik Kurallar ve mevzuat kapsamındaki etiğe ilişkin diğer sorumluluklar da tarafımızca yerine getirilmiştir. Bağımsız denetim sırasında elde ettiğimiz bağımsız denetim kanıtlarının, görüşümüzün oluşturulması için yeterli ve uygun bir dayanak oluşturduğuna inanıyoruz.

3) Tam Set Finansal Tablolara İlişkin Denetçi Görüşümüz

Kooperatif'in 01.01.2023–31.12.2023 hesap dönemine ilişkin tam set finansal tabloları hakkında, 13.03.2024 tarihli denetçi raporlarımızda olumlu görüş bildirmiş bulunuyoruz.

4) Yönetim Kurulunun Yıllık Faaliyet Raporuna İlişkin Sorumluluğu

Kooperatif yönetimi, 6102 sayılı Türk Ticaret Kanununun (TTK) 514 ve 516 ncı maddelerine ve 07.08.2007 tarih ve 26606 sayılı Resmi Gazete'de yayımlanan "Sigorta ve Reasürans ile Emeklilik Şirketlerinin Mali Bünyelerine İlişkin Yönetmelik" hükümleri uyarınca yıllık faaliyet raporuyla ilgili olarak aşağıdakilerden sorumludur:

a) Yıllık faaliyet raporunu bilanço gününü izleyen ilk üç ay içinde hazırlar ve genel kurula sunar.

V. BÖLÜM

BAĞIMSIZ DENETİM RAPORLARI VE FİNANSAL TABLOLAR

b) Yıllık faaliyet raporunu; şirketin o yıla ait faaliyetlerinin akışı ile her yönüyle finansal durumunu doğru, eksiksiz, dolambaçsız, gerçeğe uygun ve dürüst bir şekilde yansıtacak şekilde hazırlar. Bu raporda finansal durum, finansal tablolara göre değerlendirilir. Raporda ayrıca, şirketin gelişmesine ve karşılaşması muhtemel risklere de açıkça işaret olunur. Bu konulara ilişkin yönetim kurulunun değerlendirmesi de raporda yer alır.

c) Faaliyet raporu ayrıca aşağıdaki hususları da içerir:

- Faaliyet yılının sona ermesinden sonra şirkette meydana gelen ve özel önem taşıyan olaylar,
- Şirketin araştırma ve geliştirme çalışmaları,
- Yönetim kurulu üyeleri ile üst düzey yöneticilere ödenen ücret, prim, ikramiye gibi mali menfaatler, ödenekler, yolculuk, konaklama ve temsil giderleri, aynı ve nakdî imkânlar, sigortalar ve benzeri teminatlar.

Yönetim kurulu, faaliyet raporunu hazırlarken Gümrük ve Ticaret Bakanlığının ve ilgili kurumların yaptığı ikincil mevzuat düzenlemelerini de dikkate alır.

5) Bağımsız Denetçinin Yıllık Faaliyet Raporunun Bağımsız Denetimine İlişkin Sorumluluğu

Amacımız, TTK hükümleri, Tebliğ çerçevesinde yıllık faaliyet raporu içinde yer alan finansal bilgiler ile Yönetim Kurulunun yaptığı irdelemelerin, Kooperatif'in denetlenen finansal tablolarıyla ve bağımsız denetim sırasında elde ettiğimiz bilgilerle tutarlı olup olmadığı ve gerçeği yansıtıp yansıtmadığı hakkında görüş vermek ve bu görüşümüzü içeren bir rapor düzenlemektir.

Yaptığımız bağımsız denetim, BDS'lere uygun olarak yürütülmüştür. Bu standartlar, etik hükümlere uygunluk sağlanması ile bağımsız denetimin, faaliyet raporunda yer alan finansal bilgiler ve Yönetim Kurulunun yaptığı irdelemelerin finansal tablolarla ve denetim sırasında elde edilen bilgilerle tutarlı olup olmadığına ve gerçeği yansıtıp yansıtmadığına dair makul güvence elde etmek üzere planlanarak yürütülmesini gerektirir.

Bu bağımsız denetimi yürütüp sonuçlandıran sorumlu denetçi Murat Ersin'dir.

LİDYA BAĞIMSIZ DENETİM VE SMMM A.Ş.

A member of TGS Global

MURAT ERSİN

SORUMLU DENETÇİ

05.06.2024 – İZMİR



V. BÖLÜM
BAĞIMSIZ DENETİM RAPORLARI VE FİNANSAL TABLOLAR

Sınırlı Sorumlu Atlas Sigorta Kooperatifi
31 Aralık 2023 Tarihi İtibariyle Biten
Hesap Dönemine Ait
Finansal Tablolar ve Bağımsız Denetçi Raporu

Sınırlı Sorumlu Atlas Sigorta Kooperatifi
31 Aralık 2023 Tarihi İtibariyle Biten
Hesap Dönemine Ait
Finansal Tablolar ve Bağımsız Denetçi Raporu



SINIRLI SORUMLU ATLAS SİGORTA KOOPERATİFİ

1 OCAK – 31 ARALIK 2023 HESAP DÖNEMİ FİNANSAL TABLOLARA AİT BAĞIMSIZ DENETİM RAPORU

Sınırlı Sorumlu Atlas Sigorta Kooperatifi Genel Kurulu'na

A) Finansal Tabloların Bağımsız Denetimi

1) Görüş

Sınırlı Sorumlu Atlas Sigorta Kooperatifi ("Kooperatif") 31 Aralık 2023 tarihli finansal durum tablosu ile aynı tarihte sona eren hesap dönemine ait; kâr veya zarar ve diğer kapsamlı gelir tablosu, özkaynak değişim tablosu ve nakit akış tablosu ile önemli muhasebe politikalarının özeti de dâhil olmak üzere finansal tablo dipnotlarından oluşan finansal tablolarını denetlemiş bulunuyoruz. Görüşümüze göre, ilişikteki finansal tablolar, Kooperatifin 31 Aralık 2023 tarihi itibarıyla finansal durumunu ve aynı tarihte sona eren hesap dönemine ait finansal performansını ve nakit akışlarını, sigortacılık mevzuatı gereği yürürlükte bulunan muhasebe ve finansal raporlamaya ilişkin düzenlemeler ve bunlar ile düzenlenmeyen konularda Türkiye Finansal Raporlama Standartları hükümlerini içeren; "Sigortacılık Muhasebe ve Finansal Raporlama Mevzuatı"na uygun olarak tüm önemli yönleriyle gerçeğe uygun bir biçimde sunmaktadır.

2) Görüşün Dayanağı

Yaptığımız bağımsız denetim, sigortacılık mevzuatı gereği yürürlükte bulunan bağımsız denetim ilkelerine ilişkin düzenlemelere Kamu Gözetimi, Muhasebe ve Denetim Standartları Kurumu (KGK) tarafından yayımlanan Türkiye Denetim Standartlarının bir parçası olan Bağımsız Denetim Standartlarına (BDS'lere) uygun olarak yürütülmüştür. Bu Standartlar kapsamındaki sorumluluklarımız, raporumuzun Bağımsız Denetçinin Finansal Tabloların Bağımsız Denetimine İlişkin Sorumlulukları bölümünde ayrıntılı bir şekilde açıklanmıştır. KGK tarafından yayımlanan Bağımsız Denetçiler için Etik Kurallar (Etik Kurallar) ile finansal tabloların bağımsız denetimiyle ilgili mevzuatta yer alan etik hükümlere uygun olarak Kooperatif'ten bağımsız olduğumuzu beyan ederiz. Etik Kurallar ve mevzuat kapsamındaki etiğe ilişkin diğer sorumluluklar da tarafımızca yerine getirilmiştir. Bağımsız denetim sırasında elde ettiğimiz bağımsız denetim kanıtlarının, görüşümüzün oluşturulması için yeterli ve uygun bir dayanak oluşturduğuna inanıyoruz.

İzmir: Hürriyet Bulvarı No:4/1 Kavala Plaza D:706 35220 Konak / İstanbul: Mımar Sinan Cad. No:10/3 34380 Kartal

Tel: +90 850 2071727 E-mail: mailbox@tgslydia.com Web: www.tgslydia.com

tgs lydia is an independent member of tgs Global, an international network of professional business advisors.

entrepreneurial | quality driven | dynamic | truly international | visionary



3) Kilit Denetim Konuları

Kilit denetim konuları, mesleki muhakememize göre cari döneme ait finansal tabloların bağımsız denetiminde en çok önem arz eden konulardır. Kilit denetim konuları, bir bütün olarak finansal tabloların bağımsız denetimi çerçevesinde ve finansal tablolara ilişkin görüşümüzün oluşturulmasında ele alınmış olup, bu konular hakkında ayrı bir görüş bildirmemekteyiz.

Tarafımızca; aşağıda açıklanan konular kilit denetim konuları olarak belirlenmiş ve raporumuzda bildirilmiştir.

Kilit denetim konusu	
Sigortacılık Teknik Karşılıkları	
Kooperatif'in 31.12.2023 tarihi itibarıyla Kazanılmamış Primler Karşılığı-Net 402.818.139.-TL, Devam Eden Riskler Karşılığı-Net 48.013.-TL, Muallak Hasar ve Tazminat Karşılığı-Net 81.735.848.-TL ve Diğer Teknik Karşılıklar-Net 3.879.373-TL olmak üzere toplam Sigortacılık Teknik Karşılıkları 488.481.373.-TL'dir. Bu tutar yükümlülüklerin %82'ini oluşturmaktadır.	
Kilit denetim konusunun denetimde nasıl ele alındığı	
Kazanılmamış Primler Karşılığı, Muallak Hasar ve Tazminat Karşılığı ve Dengeleme Karşılığı'na ilişkin olarak Kooperatif yönetiminin uyguladığı önemli kontrollerin tasarım ve operasyonel etkinliği test edildi. Seçilen branşlar için matematiksel kontrol yapıldı. Bünyemizdeki aktüer tarafından teknik karşılıklara ilişkin olarak denetim yapılarak rapora bağlandı. Söz konusu karşılıklar bu rapor sonuçları ile karşılaştırılarak doğruluğu kontrol edildi.	Muallak Tazminat Karşılığı
Kazanılmamış Primler Karşılığı (KPK)	Şirketler, tahakkuk etmiş ve hesaben tespit edilmiş ancak daha önceki hesap dönemlerinde veya cari hesap döneminde fiilen ödenmemiş tazminat bedelleri veya bu bedel hesaplanmamış ise tahmini bedelleri ile gerçekleşmiş ancak rapor edilmemiş tazminat bedelleri için muallak tazminat karşılığı ayırmak zorundadır.
Şirketler matematik karşılık ayrılan sigorta sözleşmeleri hariç diğer sözleşmeler için kazanılmamış primler karşılığı ayırmak zorundadır. Yıllık veya bir yıldan kısa süreli aralıklarla yenilenen sigorta teminatı içeren bir yıldan uzun süreli sigorta sözleşmelerinin yıllık sigorta teminatına karşılık gelen primleri için de kazanılmamış primler karşılığı ayrılır.	Yeni faaliyete başlanan branşlara ilişkin hesaplamalarda, faaliyete başlandığı tarihten itibaren beş yıl boyunca Kooperatif aktüeri tarafından yapılan hesaplamalara göre gerçekleşmiş ancak rapor edilmemiş muallak tazminat karşılığı ile muallak tazminat karşılığı yeterlilik farkı hesaplanır. Ayrıca, hasar dosya adedi olarak yetersiz olduğuna karar verildiği için aktüer tarafından büyük hasar ayıklaması yapılan branşlarda da, açıklanan büyük hasarlar için yeterlilik farkı hesaplanacaktır.
Belirli bir bitiş tarihi olmayan emtea nakliyat sigortası sözleşmelerinde, istatistikî verilere göre tahmini bitiş tarihlerinin tespit edilmesi ve buna göre kazanılmamış primler karşılığı ayrılması gerekmektedir. Bu hesabın yapılamaması durumunda, son üç ayda tahakkuk etmiş primlerin % 50'si kazanılmamış primler karşılığı olarak ayrılır.	Kooperatif'in ilgili dönemler itibarıyla IBNR hesabı, tüm branşlarda sektör IBNR/Brüt Yazılan Prim istatistiği kullanılarak aktüer tarafından hesaplanmıştır.
Kooperatif'in 31.12.2023 tarihi itibarıyla dosya bazında kpk verisi incelenmiştir	Dengeleme Karşılığı
	Takip eden hesap dönemlerinde meydana gelebilecek tazminat oranlarındaki dalgalanmaları dengelemek ve katastrofik riskleri karşılamak üzere ek teminatlar da dahil olmak üzere tüm branşlarda verilen kredi ve deprem teminatları için ayrılan karşılıktır.
	Bu karşılık her bir yıla tekabül eden deprem ve kredi net primlerinin %12'si oranında hesaplanır. Net primin hesaplanmasında, bölüşmesiz reasürans anlaşmaları için ödenen tutarlar devredilen prim olarak telakki edilir. Birden fazla branşı kapsayan bölüşmesiz reasürans anlaşmalarında devredilen prim tutarının deprem ve kredi branşlarına isabet eden kısmı, şirket tarafından başka bir hesaplama yöntemi öngörülmemişse, bu branşların toplam prim tutarı içerisindeki ağırlıkları dikkate alınarak belirlenir.

4) Yönetimin ve Üst Yönetimden Sorumlu Olanların Finansal Tablolara İlişkin Sorumlulukları

Kooperatif yönetimi; finansal tabloların TMS'lere uygun olarak hazırlanmasından, gerçeğe uygun bir biçimde sunumundan ve hata veya hile kaynaklı önemli yanlışlık içermeyecek şekilde hazırlanması için gerekli gördüğü iç kontrolden sorumludur.

Yönetim finansal tabloları hazırlarken ; Kooperatif'in sürekliliğini devam ettirme kabiliyetinin değerlendirilmesinden, gerektiğinde süreklilikle ilgili hususları açıklamaktan ve Kooperatif'i tasfiye etme ya da ticari faaliyeti sona erdirmeye niyeti ya da mecburiyeti bulunmadığı sürece işletmenin sürekliliği esasını kullanmaktan sorumludur.

Üst yönetimden sorumlu olanlar, Kooperatif'in finansal raporlama sürecinin gözetiminden sorumludur.

5) Bağımsız Denetçinin Finansal Tabloların Bağımsız Denetimine İlişkin Sorumlulukları

Denetimimizi, bir bütün olarak finansal tabloların hata veya hile kaynaklı önemli yanlışlık içerip içermediğine ilişkin makul güvence elde etmek ve görüşümüzü içeren bir bağımsız denetçi raporu düzenlemek üzere planlamaktayız. Sermaye Piyasası Kurulu'nca yayımlanan Bağımsız Denetim Standartları'na ve Kamu Gözetimi, Muhasebe ve Denetim Standartları Kurumu (KGK) tarafından yayımlanan Türkiye Denetim Standartları'nın bir parçası olan Bağımsız Denetim Standartları'na (BDS'lere) uygun olarak yürütülen bir bağımsız denetim sonucunda verilen makul güvence; yüksek bir güvence seviyesidir ancak, var olan önemli bir yanlışlığın her zaman tespit edileceğini garanti etmez. Yanlışlıklar hata veya hile kaynaklı olabilir. Yanlışlıkların, tek başına veya toplu olarak, finansal tablo kullanıcılarının bu finansal tablolara istinaden alacakları ekonomik kararları etkilemesi makul ölçüde bekleniyorsa bu yanlışlıklar önemli olarak kabul edilir.

Sermaye Piyasası Kurulu'nca yayımlanan Bağımsız Denetim Standartları'na ve Kamu Gözetimi, Muhasebe ve Denetim Standartları Kurumu (KGK) tarafından yayımlanan Türkiye Denetim Standartları'nın bir parçası olan Bağımsız Denetim Standartları'na (BDS'lere) uygun olarak yürütülen bir bağımsız denetimin gereği olarak, bağımsız denetim boyunca mesleki muhakememiz kullanılmakta ve mesleki şüpheciliklerimiz sürdürülmektedir. Tarafımızca ayrıca: finansal tablolardaki hata veya hile kaynaklı "önemli yanlışlık" riskleri belirlenmekte ve değerlendirilmekte; bu risklere karşılık veren denetim prosedürleri tasarlanmakta ve uygulanmakta ve görüşümüze dayanak teşkil edecek yeterli ve uygun denetim kanıtı elde edilmektedir. (Hile; muvazaa, sahtekarlık, kasıtlı ihmâl, gerçeğe aykırı beyan veya iç kontrol ihlali fiillerini içerebildiğinden, hile kaynaklı önemli bir yanlışlığı tespit edememe riski, hata kaynaklı önemli bir yanlışlığı tespit edememe riskinden yüksektir.)

Kooperatif'in iç kontrolünün etkinliğine ilişkin bir görüş bildirmek amacıyla değil ama duruma uygun denetim prosedürlerini tasarlamak amacıyla denetimle ilgili iç kontrol değerlendirilmektedir.

Yönetim tarafından kullanılan muhasebe politikalarının uygunluğu ile yapılan muhasebe tahminlerinin ve ilgili açıklamaların makul olup olmadığı değerlendirilmektedir.

Elde edilen denetim kanıtlarına dayanarak, Kooperatif'in sürekliliğini devam ettirme kabiliyetine ilişkin ciddi şüphe oluşturabilecek olay veya şartlarla ilgili önemli bir belirsizliğin mevcut olup olmadığı hakkında ve yönetimin işletmenin sürekliliği esasını kullanmasının uygunluğu hakkında sonuca varılmaktadır. Önemli bir belirsizliğin mevcut olduğu sonucuna varmamız halinde, raporumuzda, finansal tablolardaki ilgili açıklamalara dikkat çekmemiz ya da bu açıklamaların yetersiz olması durumunda olumlu görüş dışında bir görüş vermemiz gerekmektedir. Vardığımız sonuçlar, bağımsız denetçi raporu tarihine kadar elde edilen denetim kanıtlarına dayanmaktadır. Bununla birlikte, gelecekteki olay veya şartlar Kooperatif'in sürekliliğini sona erdirebilir.

Finansal tabloların, açıklamalar dahil olmak üzere, genel sunumu, yapısı ve içeriği ile bu tabloların, temelini oluşturan işlem ve olayları gerçeğe uygun sunumu sağlayacak şekilde yansıtıp yansıtmadığı değerlendirilmektedir.

Finansal tablolar hakkında görüş vermek amacıyla, faaliyet bölümlerine ilişkin finansal bilgiler hakkında yeterli ve uygun denetim kanıtı elde edilmektedir. Kooperatif denetiminin yönlendirilmesinden, gözetiminden ve yürütülmesinden sorumluyuz. Verilen denetim görüşünden de tek başımıza sorumluluğumuz bulunmaktadır.

Diğer hususların yanı sıra, denetim sırasında tespit ettiğimiz önemli iç kontrol eksiklikleri dahil olmak üzere, bağımsız denetimin planlanan kapsamı ve zamanlaması ile önemli denetim bulguları üst yönetimden sorumlu olanlara bildirilmektedir.

Bağımsızlığa ilişkin etik hükümlere uygunluk sağladığımızı üst yönetimden sorumlu olanlara bildirmiş bulunmaktayız. Ayrıca bağımsızlık üzerinde etkisi olduğu düşünülebilecek tüm ilişkiler ve diğer hususlar ile varsa, ilgili önlemleri üst yönetimden sorumlu olanlara iletmiş bulunmaktayız.



B) Mevzuattan Kaynaklanan Diğer Yükümlülüklerle İlişkin Rapor

TTK'nın 402'nci maddesinin dördüncü fıkrası uyarınca; Kooperatif'in 1 Ocak 2023-31 Aralık 2023 hesap döneminde defter tutma düzeninin, finansal tablolarının, TTK ile Kooperatif esas sözleşmesinin finansal raporlamaya ilişkin hükümlerine uygun olmadığına dair önemli bir hususa rastlanmamıştır. TTK'nın 402'nci maddesinin dördüncü fıkrası uyarınca; Yönetim Kurulu tarafımıza denetim kapsamında istenen açıklamaları yapmış ve talep edilen belgeleri vermiştir.

Bu bağımsız denetimi yürütüp sonuçlandıran sorumlu denetçi Murat Ersin'dir.

LİDYA BAĞIMSIZ DENETİM VE SMMM A.Ş.
A member of TGS Global

MURAT ERSİN
SORUMLU DENETÇİ
13.03.2024- İZMİR



S.S. ATLAS SİGORTA KOOPERATİFİ'NİN

31 ARALIK 2023 TARİHİ İTİBARIYLA DÜZENLENEN

FİNANSAL TABLOLARA İLİŞKİN BEYANI

Sigortacılık ve Özel Emeklilik Düzenleme ve Denetleme Kurumu tarafından yayınlanan Sigortacılık Mevzuatı hükümlerine göre yapılan düzenlemeler çerçevesinde yürürlükte bulunan muhasebe ilke ve standartlarına göre 31 Aralık 2023 tarihi itibarıyla hazırlanmış olan finansal tablolar ile bu tablolara ilişkin dipnotların, "Sigorta ve Reasürans Şirketleri ile Emeklilik Şirketlerinin Finansal Raporlamaları Hakkında Yönetmelik" hükümlerine ve muhasebe kayıtlarımıza uygun olduğunu belirtiriz.

İzmir, 8 Mart 2023

Murat POLAT

Yönetim K. Bşk. Yrd. ve Genel Müdür

Mustafa KOCAMAN

Genel Müdür Yardımcısı

Nurcan KAPTANA

Mali ve İdari İşler Direktörü

Agah Orhan DİKMEN

Sorumlu Aktüer

Sınırlı Sorumlu Atlas Sigorta Kooperatifi
31 Aralık 2023 Tarihi İtibariyle Finansal Durum Tablosu (Bilanço)
(Birim – Aksi belirtilmedikçe Türk Lirası (TL))

VARLIKLAR			
I- Cari Varlıklar	Dip Not	Cari Dönem 31.12.2023 Bağımsız Denetim'den Geçmiş	Geçmiş Dönem 31.12.2022 Bağımsız Denetim'den Geçmiş
A- Nakit Ve Nakit Benzeri Varlıklar		236.278.329	93.138.308
1- Kasa	13	3.510	3.070
2- Alınan Çekler		--	--
3- Bankalar	13	119.060.884	28.958.898
4- Verilen Çekler Ve Ödeme Emirleri (-)		--	--
5- Banka Garantili ve Üç Aydan Kısa Vadeli Kredi Kartı Alacakları		117.213.935	64.176.340
6- Diğer Nakit Ve Nakit Benzeri Varlıklar		--	--
B- Finansal Varlıklar İle Riski Sigortalılara Ait Finansal Yatırımlar		140.039.216	64.638.872
1- Satılmaya Hazır Finansal Varlıklar		--	--
2- Vadeye Kadar Elde Tutulacak Finansal Varlıklar		138.929.623	64.638.872
3- Alım Satım Amaçlı Finansal Varlıklar	10	1.109.593	--
4- Krediler		--	--
5- Krediler Karşılığı (-)		--	--
6- Riskli Hayat Poliçesi Sahiplerine Ait Finansal Yatırımlar		--	--
7- Şirket Hissesi		--	--
8- Finansal Varlıklar Değer Düşüklüğü Karşılığı (-)		--	--
C- Esas Faaliyetlerden Alacaklar		235.510.850	118.690.371
1- Sigortacılık Faaliyetlerinden Alacaklar	11	236.599.985	119.752.174
2- Sigortacılık Faaliyetlerinden Alacaklar Karşılığı (-)		(1.089.135)	(1.061.803)
3- Reasürans Faaliyetlerinden Alacaklar		--	--
4- Reasürans Faaliyetlerinden Alacaklar Karşılığı (-)		--	--
5- Sigorta Ve Reasürans Şirketleri Nezdindeki Depolar		--	--
6- Sigortalılara Krediler (İkrazlar)		--	--
7- Sigortalılara Krediler (İkrazlar) Karşılığı (-)		--	--
8- Emeklilik Faaliyetlerinden Alacaklar		--	--
9- Esas Faaliyetlerden Kaynaklanan Şüpheli Alacaklar	11	16.613.753	5.830.616
10- Esas Faaliyetlerden Kaynaklanan Şüpheli Alacaklar Karşılığı (-)	11	(16.613.753)	(5.830.616)
D- İlişkili Taraplardan Alacaklar		--	--
1- Ortaklardan Alacaklar		--	--
2- İştiraklerden Alacaklar		--	--
3- Bağlı Ortaklıklardan Alacaklar		--	--
4- Müşterek Yönetime Tabi Teşebbüslerden Alacaklar		--	--
5- Personelden Alacaklar		--	--
6- Diğer İlişkili Taraplardan Alacaklar		--	--
7- İlişkili Taraplardan Alacaklar Reeskontu (-)		--	--
8- İlişkili Taraplardan Şüpheli Alacaklar		--	--
9- İlişkili Taraplardan Şüpheli Alacaklar Karşılığı (-)		--	--
E- Diğer Alacaklar		1.563.144	470.027
1- Finansal Kiralama Alacakları		--	--
2- Kazanılmamış Finansal Kiralama Faiz Gelirleri (-)		--	--
3- Verilen Depozito ve Teminatlar		--	--
4- Diğer Çeşitli Alacaklar		1.563.144	470.027
5- Diğer Çeşitli Alacaklar Reeskontu(-)		--	--
6- Şüpheli Diğer Alacaklar		--	--
7- Şüpheli Diğer Alacaklar Karşılığı (-)		--	--
F- Gelecek Aylara Ait Giderler Ve Gelir Tahakkukları		92.449.943	41.779.044
1- Gelecek Aylara Ait Giderler	11	89.012.516	40.759.202
2- Tahakkuk Etmiş Faiz Ve Kira Gelirleri		--	--
3- Gelir Tahakkukları		1.632.746	389.923
4- Gelecek Aylara Ait Diğer Giderler Ve Gelir Tahakkukları		1.804.681	629.919
G- Diğer Cari Varlıklar		261.101	14.534
1- Gelecek Aylar İhtiyacı Stoklar		--	--
2- Peşin Ödenen Vergiler Ve Fonlar		--	--
3- Ertelenmiş Vergi Varlıkları		--	--
4- İş Avansları		--	--
5- Personele Verilen Avanslar		261.101	14.534
6- Sayım Ve Tesellüm Noksanları		--	--
7- Diğer Çeşitli Cari Varlıklar		--	--
8- Diğer Cari Varlıklar Karşılığı (-)		--	--
I- Cari Varlıklar Toplamı		706.102.583	318.731.156

S/SATLAS
SIGORTA KOOPERATİFİ
Akdeniz Mah. 13/3 Sk. Armesa İş Merkezi No:2
Kıbrıs Kapı No: 71 Köhne VİZMİR Tel: 0232 489 69 49
Köhen V.D. 102 043 1963
Mersis No: 0102 0431 9630 0001



Sınırlı Sorumlu Atlas Sigorta Kooperatifi
31 Aralık 2023 Tarihi İtibariyle Finansal Durum Tablosu (Bilanço)
(Birim – Aksi belirtilmedikçe Türk Lirası (TL))

VARLIKLAR			
II- Cari Olmayan Varlıklar	Dip Not	Cari Dönem (31/12/2023) Bağımsız Denetim'den Geçmiş	Geçmiş Dönem (31/12/2022) Bağımsız Denetim'den Geçmiş
A- Esas Faaliyetlerden Alacaklar		--	--
1- Sigortacılık Faaliyetlerinden Alacaklar		--	--
2- Sigortacılık Faaliyetlerinden Alacaklar Karşılığı (-)		--	--
3- Reasürans Faaliyetlerinden Alacaklar		--	--
4- Reasürans Faaliyetlerinden Alacaklar Karşılığı (-)		--	--
5- Sigorta ve Reasürans Şirketleri Nezdindeki Depolar		--	--
6- Sigortalılara Krediler (İkrazlar)		--	--
7- Sigortalılara Krediler (İkrazlar) Karşılığı (-)		--	--
8- Emeklilik Faaliyetlerinden Alacaklar		--	--
9- Esas Faaliyetlerden Kaynaklanan Şüpheli Alacaklar		--	--
10- Esas Faaliyetlerden Kaynaklanan Şüpheli Alacaklar Karşılığı (-)		--	--
B- İlişkili Taraflardan Alacaklar		--	--
1- Ortaklardan Alacaklar		--	--
2- İştiraklerden Alacaklar		--	--
3- Bağlı Ortaklıklardan Alacaklar		--	--
4- Müşterek Yönetime Tabi Teşebbüslerden Alacaklar		--	--
5- Personelden Alacaklar		--	--
6- Diğer İlişkili Taraflardan Alacaklar		--	--
7- İlişkili Taraflardan Alacaklar Reeskontu (-)		--	--
8- İlişkili Taraflardan Şüpheli Alacaklar		--	--
9- İlişkili Taraflardan Şüpheli Alacaklar Karşılığı (-)		--	--
C- Diğer Alacaklar		814.229	53.646
1- Finansal Kiralama Alacakları		--	--
2- Kazanılmamış Finansal Kiralama Faiz Gelirleri (-)		--	--
3- Verilen Depozito ve Teminatlar	11	814.229	53.646
4- Diğer Çeşitli Alacaklar		--	--
5- Diğer Çeşitli Alacaklar Reeskontu(-)		--	--
6- Şüpheli Diğer Alacaklar		--	--
7- Şüpheli Diğer Alacaklar Karşılığı (-)		--	--
D- Finansal Varlıklar		--	--
1- Bağlı Menkul Kıymetler		--	--
2- İştirakler		--	--
3- İştirakler Sermaye Taahhütleri (-)		--	--
4- Bağlı Ortaklıklar		--	--
5- Bağlı Ortaklıklar Sermaye Taahhütleri (-)		--	--
6- Müşterek Yönetime Tabi Teşebbüsler		--	--
7- Müşterek Yönetime Tabi Teşebbüsler Sermaye Taahhütleri (-)		--	--
8- Finansal Varlıklar Ve Riskli Sigortalılara Ait Finansal Yatırımlar		--	--
9- Diğer Finansal Varlıklar		--	--
10- Finansal Varlıklar Değer Düşüklüğü Karşılığı (-)		--	--
E- Maddi Varlıklar		36.033.632	3.609.533
1- Yatırım Amaçlı Gayrimenkuller		--	--
2- Yatırım Amaçlı Gayrimenkuller Değer Düşüklüğü Karşılığı (-)		--	--
3- Kullanım Amaçlı Gayrimenkuller		4.250.579	578.446
4- Makine Ve Teçhizatlar		--	--
5- Demirbaş Ve Tesisatlar	5	2.590.951	1.288.655
6- Motorlu Taahhütler		31.498.869	4.592.567
7- Diğer Maddi Varlıklar (Özel Maliyet Bedelleri Dahil)	5	5.213.292	566.828
8- Kiralama Yoluyla Edinilmiş Maddi Varlıklar		--	--
9- Birikmiş Amortismanlar (-)	5	(7.520.059)	(3.416.963)
10- Maddi Varlıklara İlişkin Avanslar (Yapılmakta Olan Yatırımlar Dahil)		--	--
F- Maddi Olmayan Varlıklar		557.664	477.229
1- Haklar	7	838.109	567.422
2- Şerefiye		--	--
3- Faaliyet Öncesi Döneme Ait Giderler		--	--
4- Araştırma Ve Geliştirme Giderleri		--	--
6- Diğer Maddi Olmayan Varlıklar		--	--
7- Birikmiş İtfalar (Amortismanlar) (-)	7	(280.445)	(90.193)
8- Maddi Olmayan Varlıklara İlişkin Avanslar		--	--
G- Gelecek Yıllara Ait Giderler Ve Gelir Tahakkukları		--	--
1- Gelecek Yıllara Ait Giderler		--	--
2- Gelir Tahakkukları		--	--
3- Gelecek Yıllara Ait Diğer Giderler Ve Gelir Tahakkukları		--	--
H- Diğer Cari Olmayan Varlıklar		--	--
1- Efektif Yabancı Para Hesapları		--	--
2- Döviz Hesapları		--	--
3- Gelecek Yıllar İhtiyacı Stoklar		--	--
4- Peşin Ödenen Vergiler Ve Fonlar		--	--
5- Ertelemiş Vergi Varlıkları		--	--
6- Diğer Çeşitli Cari Olmayan Varlıklar		--	--
7- Diğer Cari Olmayan Varlıklar Amortismanı (-)		--	--
8- Diğer Cari Olmayan Varlıklar Karşılığı (-)		--	--
II- Cari Olmayan Varlıklar Toplamı		37.405.525	4.110.908
Varlıklar Toplamı (I + II)		743.508.108	722.871.564

S.S. ATLAS
SIGORTA KOOPERATİFİ
Akdeniz Mey. 1753 Sk. Arnesa İş Merkezi No: 7
İç Kapı No: 6 / Konak / İZMİR Tel: 0232 489 69 4
Konak V.D. 102 043 1963
Mersis No: 0102 0431 9630 0001



Sınırlı Sorumlu Atlas Sigorta Kooperatifi
31 Aralık 2023 Tarihi İtibarıyla Finansal Durum Tablosu (Bilanço)
(Birim – Aksi belirtilmedikçe Türk Lirası (TL))

YÜKÜMLÜLÜKLER			
III- Kısa Vadeli Yükümlülükler	Dip Not	Cari Dönem 31.12.2023 Bağımsız Denetim'den Geçmiş	Geçmiş Dönem 31.12.2022 Bağımsız Denetim'den Geçmiş
A- Finansal Borçlar		4.094.844	906.153
1- Kredi Kuruluşlarına Borçlar		--	--
2- Finansal Kiralama İşlemlerinden Borçlar		--	--
3- Ertelenmiş Finansal Kiralama Borçlanma Maliyetleri (-)		--	--
4- Uzun Vadeli Kredilerin Ana Para Taksitleri Ve Faizleri		--	--
5- Çıkarılmış Tahviller(Bonolar) Anapara, Taksit ve Faizleri		--	--
6- Çıkarılmış Diğer Finansal Varlıklar		--	--
7- Çıkarılmış Diğer Finansal Varlıklar İhraç Farkı (-)		--	--
8- Diğer Finansal Borçlar (Yükümlülükler)	19	4.094.844	906.153
B- Esas Faaliyetlerden Borçlar		34.140.401	12.325.639
1- Sigortacılık Faaliyetlerinden Borçlar	18	34.140.401	12.325.639
2- Reasürans Faaliyetlerinden Borçlar		--	--
3- Sigorta Ve Reasürans Şirketlerinden Alınan Depolar		--	--
4- Emeklilik Faaliyetlerinden Borçlar		--	--
5- Diğer Esas Faaliyetlerden Borçlar		--	--
6- Diğer Esas Faaliyetlerden Borçlar Borç Senetleri Reeskontu(-)		--	--
C-İlişkili Taraflara Borçlar		40.471	14.376
1- Ortaklara Borçlar		--	--
2- İştiraklere Borçlar		--	--
3- Bağlı Ortaklıklara Borçlar		--	--
4- Müşterek Yönetime Tabi Teşebbüslere Borçlar		--	--
5- Personele Borçlar	18	40.471	14.376
6- Diğer İlişkili Taraflara Borçlar		--	--
D- Diğer Borçlar		41.335.175	17.727.606
1- Alınan Depozito ve Teminatlar	18	17.266.724	8.252.062
2- Tedavi Giderlerine İlişkin SGK'ya Borçlar	18	593.016	368.905
3- Diğer Çeşitli Borçlar	18	23.475.435	9.106.639
4- Diğer Çeşitli Borçlar Reeskontu (-)		--	--
E-Sigortacılık Teknik Karşılıkları		484.602.000	230.385.203
1- Kazanılmamış Primler Karşılığı - Net		402.818.139	216.049.533
2- Devam Eden Riskler Karşılığı - Net		48.013	59.628
3- Hayat Matematik Karşılığı - Net		--	--
4- Muallak Hasar Ve Tazminat Karşılığı - Net		81.735.848	14.276.042
5- İkramiye Ve İndirimler Karşılığı – Net		--	--
6- Yatırım Riski Hayat Sigortası Poliçe Sahiplerine Ait Poliçeler İçin Ayrılan Karşılık - Net		--	--
7- Diğer Teknik Karşılıklar – Net		--	--
F- Ödenecek Vergi Ve Benzeri Diğer Yükümlülükler İle Karşılıkları		8.790.575	4.108.359
1- Ödenecek Vergi Ve Fonlar	18	7.311.428	3.633.335
2- Ödenecek Sosyal Güvenlik Kesintileri	18	1.479.147	475.024
3- Vadesi Geçmiş, Ertelenmiş Veya Taksitlendirilmiş Vergi Ve Diğer Yükümlülükler		--	--
4- Ödenecek Diğer Vergi Ve Benzeri Yükümlülükler		--	--
5- Dönem Karı Vergi Ve Diğer Yasal Yükümlülük Karşılıkları		--	--
6- Dönem Karının Peşin Ödenen Vergi Ve Diğer Yükümlülükleri (-)		--	--
7- Diğer Vergi Ve Benzeri Yükümlülük Karşılıkları		--	--
G- Diğer Risklere İlişkin Karşılıklar		1.182.632	727.337
1- Kıdem Tazminatı Karşılığı		--	--
2- Sosyal Yardım Sandığı Varlık Açıkları Karşılığı		--	--
3- Maliyet Giderleri Karşılığı		1.182.632	727.337
H- Gelecek Aylara Ait Gelirler Ve Gider Tahakkukları		10.789.434	2.812.587
1- Ertelenmiş Komisyon Gelirler	18	10.488.201	2.811.580
2- Gider Tahakkukları		301.233	1.007
3- Gelecek Aylara Ait Diğer Gelirler Ve Gider Tahakkukları		--	--
I- Diğer Kısa Vadeli Yükümlülükler		--	--
1- Ertelenmiş Vergi Yükümlülüğü		--	--
2- Sayım Ve Tesellüm Fazlalıkları		--	--
3- Diğer Çeşitli Kısa Vadeli Yükümlülükler		--	--
III - Kısa Vadeli Yükümlülükler Toplamı		584.976.532	269.007.260

S.S.ATLAS
SIGORTA KOOPERATİFİ
Akdeniz Mah. 4853 Şk. Armesalıs Merkezi No:2
İc.Kapı No: 6/ NonakulZMİR Tel: 0232 489 69 49
KonaK V.D. 102 043 1963
Mersis No: 0102 0431 9630 0001



Sınırlı Sorumlu Atlas Sigorta Kooperatifi
31 Aralık 2023 Tarihi İtibariyle Finansal Durum Tablosu (Bilanço)
(Birim – Aksi belirtilmedikçe Türk Lirası (TL))

YÜKÜMLÜLÜKLER			
IV- Uzun Vadeli Yükümlülükler	Dip Not	Cari Dönem 31.12.2023 Bağımsız Denetim'den Geçmiş	Geçmiş Dönem 31.12.2022 Bağımsız Denetim'den Geçmiş
A- Finansal Borçlar		602.674	262.889
1- Kredi Kuruluşlarına Borçlar		--	--
2- Finansal Kiralama İşlemlerinden Borçlar		--	--
3- Ertelemiş Finansal Kiralama Borçlanma Maliyetleri (-)		--	--
4- Çıkarılmış Tahviller		--	--
5- Çıkarılmış Diğer Finansal Varlıklar		--	--
6- Çıkarılmış Diğer Finansal Varlıklar İhraç Farkı (-)		--	--
7- Diğer Finansal Borçlar (Yükümlülükler)	19	602.674	262.889
B- Esas Faaliyetlerden Borçlar		--	--
1- Sigortacılık Faaliyetlerinden Borçlar		--	--
2- Reasürans Faaliyetlerinden Borçlar		--	--
3- Sigorta Ve Reasürans Şirketlerinden Alınan Depolar		--	--
4- Emeklilik Faaliyetlerinden Borçlar		--	--
5- Diğer Esas Faaliyetlerden Borçlar		--	--
6- Diğer Esas Faaliyetlerden Borçlar Borç Senetleri Reeskontu (-)		--	--
C- İlişkili Tarafra Borçlar		--	--
1- Ortaklara Borçlar		--	--
2- İştiraklere Borçlar		--	--
3- Bağlı Ortaklıklara Borçlar		--	--
4- Müşterek Yönetime Tabi Teşebbüslere Borçlar		--	--
5- Personele Borçlar		--	--
6- Diğer İlişkili Tarafra Borçlar		--	--
D- Diğer Borçlar		--	--
1- Alınan Depozito Ve Teminatlar		--	--
2- Tedavi Giderlerine İlişkin SGK'ya Borçlar		--	--
2- Diğer Çeşitli Borçlar		--	--
3- Diğer Çeşitli Borçlar Reeskontu		--	--
E- Sigortacılık Teknik Karşılıkları		3.879.373	1.320.551
1- Kazanılmamış Primler Karşılığı – Net		--	--
2- Devam Eden Riskler Karşılığı - Net		--	--
3- Hayat Matematik Karşılığı - Net		--	--
4- Muallak Hasar Ve Tazminat Karşılığı - Net		--	--
5- İkramiye Ve İndirimler Karşılığı – Net		--	--
6- Yatırım Riski Hayat Sigortası Poliçe Sahiplerine Ait Poliçeler İçin Ayrılan Karşılık – Net		--	--
7- Diğer Teknik Karşılıklar – Net		3.879.373	1.320.551
F- Diğer Yükümlülükler Ve Karşılıkları		--	--
1- Ödenecek Diğer Yükümlülükler		--	--
2- Vadesi Geçmiş, Ertelemiş Veya Taksitlendirilmiş Vergi Ve Diğer Yükümlülükler		--	--
3- Diğer Borç Ve Gider Karşılıkları		--	--
G- Diğer Risklere İlişkin Karşılıklar		3.718.597	1.029.388
1- Kıdem Tazminatı Karşılığı	22	3.718.597	1.029.388
2- Sosyal yardım sandığı Varlık Açıkları Karşılığı		--	--
H-Gelecek Yıllara Ait Gelirler Ve Gider Tahakkukları		--	--
1- Gelecek Yıllara Ait Gelirler		--	--
2- Gider Tahakkukları		--	--
3- Gelecek Yıllara Ait Diğer Gelirler Ve Gider Tahakkukları		--	--
I- Diğer Uzun Vadeli Yükümlülükler		--	--
1- Ertelemiş Vergi Yükümlülüğü		--	--
2- Diğer Uzun Vadeli Yükümlülükler		--	--
IV- Uzun Vadeli Yükümlülükler Toplamı		8.100.644	2.612.828

S.S. ATLAS
SİGORTA KOOPERATİFİ
Akdeniz Mah. 762 Sk. Armesa İş Merkezi No:2
İç Kapı No: 61 Konağizmir Tel: 0232 489 69 49
Konağ W.D. 102 043 1963
Mersis No: 0102 0431 9630 0001

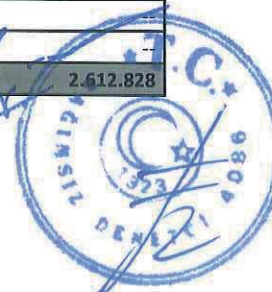

Sınırlı Sorumlu Atlas Sigorta Kooperatifi
31 Aralık 2023 Tarihi İtibariyle Finansal Durum Tablosu (Bilanço)
(Birim – Aksi belirtilmedikçe Türk Lirası (TL))

ÖZSERMAYE			
V- Özsermaye	Dip Not	Cari Dönem 31.12.2023 Bağımsız Denetim'den Geçmiş	Geçmiş Dönem 31.12.2022 Bağımsız Denetim'den Geçmiş
A- Ödenmiş Sermaye		21.493.200	22.493.513
1- (Nominal) Sermaye	14	57.792.000	59.240.613
2- Ödenmemiş Sermaye (-)	14	(36.298.800)	(36.747.100)
3- Sermaye Düzeltmesi Olumlu Farkları		--	--
4- Sermaye Düzeltmesi Olumsuz Farkları (-)		--	--
B- Sermaye Yedekleri		8.775.900	5.406.500
1- Hisse Senedi İhraç Primleri		--	--
2- Hisse Senedi İptal Karları		--	--
3- Sermayeye Eklenecek Satış Karları		--	--
4- Yabancı Para Çevirim Farkları		--	--
5- Diğer Sermaye Yedekleri		8.775.900	5.406.500
C- Kar Yedekleri		(2.407.307)	(163.688)
1- Yasal Yedekler		--	--
2- Statü Yedekleri		--	--
3- Olağanüstü Yedekler		--	--
4- Özel Fonlar (Yedekler)		--	--
5- Finansal Varlıkların Değerlemesi		--	--
6- Diğer Kar Yedekleri	14	(2.407.307)	(163.688)
D- Geçmiş Yıllar Karları		23.710.630	--
1- Geçmiş Yıllar Karları		23.710.630	--
E-Geçmiş Yıllar Zararları (-)		(195.479)	(2.566.282)
1- Geçmiş Yıllar Zararları		(195.479)	(2.566.282)
F-Dönem Net Karı		98.954.988	26.081.433
1- Dönem Net Karı		98.954.988	26.081.433
2- Dönem Net Zararı (-)		--	--
Özsermaye Toplamı		150.331.932	51.251.476
Yükümlülükler Toplamı (III + IV + V)		743.508.108	322.871.564

S.S.ATLAS
SIGORTA KOOPERATİFİ
Akdeniz Mah. 1753/Sk. Armeza İş Merkezi No:2
İç Kapı No: 4/1 Konak/İZMİR. Tel: 0232 463 69 49
Konak V.D. 102 043 1963
Mersis No: 0102 0431 9630 0001



Sınırlı Sorumlu Atlas Sigorta Kooperatifi
31 Aralık 2023 Tarihi İtibariyle Sona Eren Hesap Dönemine Ait
Gelir Tablosu

(Birim – Aksi belirtilmedikçe Türk Lirası (TL))

	Dip Not	Cari Dönem Bağımsız Denetim'den Geçmiş (01/01-31/12/2023)	Geçmiş Dönem Bağımsız Denetim'den Geçmiş (01/01-31/12/2022)
I-TEKNİK BÖLÜM			
A- Hayat Dışı Teknik Gelir		624.116.325	228.810.659
1- Kazanılmış Primler (Reasürör Payı Düşülmüş Olarak)	16	566.765.984	213.409.857
1.1- Yazılan Primler (Reasürör Payı Düşülmüş Olarak)		753.522.976	370.677.356
1.1.1- Brüt Yazılan Primler (+)		845.972.736	394.827.430
1.1.2- Reasüröre Devredilen Primler (-)		(90.569.555)	(22.670.276)
1.1.3- SGK'ya Aktarılan Primler (-)		(1.880.205)	(1.479.798)
1.2- Kazanılmamış Primler Karşılığında Değişim (Reasürör Payı ve Devreden Kısım Düşülmüş Olarak)(+/-)		(186.768.606)	(157.207.872)
1.2.1- Kazanılmamış Primler Karşılığı (-)		(221.054.747)	(163.019.169)
1.2.2- Kazanılmamış Primler Karşılığında Reasürör Payı (+)		33.999.845	5.709.706
1.2.3- Kazanılmamış Primler Karşılığında SGK Payı (+)		286.296	101.591
1.3- Devam Eden Riskler Karşılığında Değişim (Reasürör Payı ve Devreden Kısım Düşülmüş Olarak)(+/-)		11.614	(59.627)
1.3.1- Devam Eden Riskler Karşılığı (-)		(5.575)	(149.183)
1.3.2- Devam Eden Riskler Karşılığında Reasürör Payı (+)		17.189	89.556
2- Teknik Olmayan Bölümden Aktarılan Yatırım Gelirleri		42.084.370	5.816.530
3- Diğer Teknik Gelirler (Reasürör Payı Düşülmüş Olarak)		750	38.733
3.1- Brüt Diğer Teknik Gelirler (+)		750	38.733
3.2- Brüt Diğer Teknik Gelirlerde Reasürör Payı (-)		--	--
4- Tahakkuk Eden Rucu ve Sovtaj Gelirleri		15.265.221	9.545.539
B- Hayat Dışı Teknik Gider(-)		(537.703.609)	(201.256.204)
1- Gerçekleşen Hasarlar (Reasürör Payı Düşülmüş Olarak)	16	(319.666.208)	(126.281.167)
1.1- Ödenen Hasarlar (Reasürör Payı Düşülmüş Olarak)		(252.206.403)	(119.637.705)
1.1.1- Brüt Ödenen Hasarlar (-)		(292.333.635)	(123.917.985)
1.1.2- Ödenen Hasarlarda Reasürör Payı (+)		40.127.232	4.280.280
1.2- Muallak Hasarlar Karşılığında Değişim (Reasürör Payı ve Devreden Kısım Düşülmüş Olarak) (+/-)		(67.459.805)	(6.643.462)
1.2.1- Muallak Hasarlar Karşılığı (-)		(79.368.539)	(6.055.712)
1.2.2- Muallak Hasarlar Karşılığında Reasürör Payı (+)		11.908.734	(587.750)
2- İkramiye ve İndirimler Karşılığında Değişim (Reasürör Payı ve Devreden Kısım Düşülmüş Olarak) (+/-)		--	--
2.1- İkramiye ve İndirimler Karşılığı (-)		--	--
2.2- İkramiye ve İndirimler Karşılığında Reasürör Payı (+)		--	--
3- Diğer Teknik Karşılıklarda Değişim (Reasürör Payı ve Devreden Kısım Düşülmüş Olarak) (+/-)		(2.558.822)	(786.105)
4- Faaliyet Giderleri (-)	31	(192.271.275)	(68.166.075)
5- Diğer Teknik Giderler (Reasürör Payı Düşülmüş Olarak)		(23.207.304)	(6.022.857)
5.1- Brüt Diğer Teknik Giderler (-)		(23.207.304)	(6.022.857)
5.2- Brüt Diğer Teknik Giderlerde Reasürör Payı (+)		--	--
C- Teknik Bölüm Dengesi- Hayat Dışı (A – B)		86.412.716	27.554.455
D- Hayat Teknik Gelir		--	--
E- Hayat Teknik Gider		--	--
F- Teknik Bölüm Dengesi- Hayat (D – E)		--	--
G- Emeklilik Teknik Gelir		--	--
H- Emeklilik Teknik Gideri		--	--
I- Teknik Bölüm Dengesi- Emeklilik (G – H)		--	--

S. S. ATLAS
SIGORTA KOOPERATİFİ
Akdeniz Mah. 1358 Sk. Armesa İş Merkezi No:2
Kıyısı Kapı No: 01 KonağıZMİR Tel: 0232 489 69 49
Konağı V.D. 102 043 196
Mersis No: 0102 0431 9630 0001



Sınırlı Sorumlu Atlas Sigorta Kooperatifi
31 Aralık 2023 Tarihi İtibariyle Sona Eren Hesap Dönemine Ait
Gelir Tablosu

(Birim – Aksi belirtilmedikçe Türk Lirası (TL))

II-TEKNİK OLMAYAN BÖLÜM	Dip Not	Cari Dönem Bağımsız Denetim'den Geçmiş (01/01-31/12/2023)	Geçmiş Dönem Bağımsız Denetim'den Geçmiş (01/01-31/12/2022)
C- Teknik Bölüm Dengesi- Hayat Dışı (A-B)		86.412.716	27.554.455
F- Teknik Bölüm Dengesi- Hayat (D-E)		--	--
I- Teknik Bölüm Dengesi- Emeklilik (G-H)		--	--
J- Genel Teknik Bölüm Dengesi (C+F+I)		86.412.716	27.554.455
K- Yatırım Gelirleri		86.900.825	12.230.444
1- Finansal Yatırımlardan Elde Edilen Gelirler	4	17.291.911	2.469.464
2-Finansal Yatırımların Nakde Çevrilmesinden Elde Edilen Karlar		2.862	--
3- Finansal Yatırımların Değerlemesi		24.789.597	3.347.066
4- Kambiyo Karları	4	44.816.455	6.413.914
5- İştiraklerden Gelirler		--	--
6- Bağlı Ortaklıklar ve Müşterek Yönetime Tabi Teşebbüslerden Gelirler		--	--
7- Arazi, Arsa ile Binalardan Elde Edilen Gelirler		--	--
8- Türev Ürünlerden Elde Edilen Gelirler		--	--
9- Diğer Yatırımlar		--	--
10- Hayat Teknik Bölümünden Aktarılan Yatırım Gelirleri		--	--
L- Yatırım Giderleri (-)		(59.910.180)	(10.224.611)
1- Yatırım Yönetim Giderleri – Faiz Dahil (-)		(1.083.868)	(381.153)
2- Yatırımlar Değer Azalışları (-)		--	--
3- Yatırımların Nakte Çevrilmesi Sonucunda Oluşan Zararlar (-)		--	--
4- Hayat Dışı Teknik Bölümüne Aktarılan Yatırım Gelirleri (-)		(42.084.370)	(5.816.530)
5- Türev Ürünler Sonucunda Oluşan Zararlar (-)		--	--
6- Kambiyo Zararları (-)	4	(10.410.218)	(2.319.589)
7- Amortisman Giderleri (-)	4	(6.331.724)	(1.707.339)
8- Diğer Yatırım Giderleri (-)		--	--
M- Diğer Faaliyetlerden ve Olağandışı Faaliyetlerden Gelir ve Karlar ile Gider ve Zararlar (+/-)		(14.448.373)	(3.478.855)
1- Karşılıklar Hesabı (+/-)		(11.711.354)	(3.017.190)
2- Reeskont Hesabı (+/-)		(6.351.715)	(708.825)
3- Özellikli Sigortalar Hesabı (+/-)		--	--
4- Enflasyon Düzeltmesi Hesabı (+/-)		--	--
5- Ertelenmiş Vergi Varlığı Hesabı (+/-)		--	--
6- Ertelenmiş Vergi Yükümlülüğü Gideri (-)		--	--
7- Diğer Gelir ve Karlar		5.830.576	956.475
8- Diğer Gider ve Zararlar (-)		(2.215.880)	(709.315)
9- Önceki Yıl Gelir ve Karları		--	--
10- Önceki Yıl Gider ve Zararları(-)		--	--
N- Dönem Net Karı veya Zararı		98.954.988	26.081.433
1- Dönem Karı Ve Zararı		98.954.988	26.081.433
2- Dönem Karı Vergi ve Diğer Yasal Yükümlülük Karşılıkları(-)		--	--
3- Dönem Net Kar veya Zararı		98.954.988	26.081.433
4- Enflasyon Düzeltme Hesabı		--	--

S.S. ATLAS
SİGORTA KOOPERATİFİ
Akdeniz Mah. 753 Sk. Armesa İş Merkezi No:2
İç Kapı No: 67 Konak / ZMİR Tel: 0232 489 69 49
Konak V.D. 102 043 1963
Mersis No: 0102 0431 9630 0001

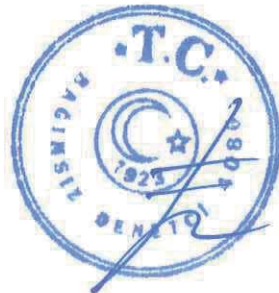

Sınırlı Sorumlu Atlas Sigorta Kooperatifi
31. Aralık 2023 Tarihi İtibariyle Sona Eren Hesap Dönemine Ait
Öz Sermaye Değişim Tablosu
(Birim – Aksi belirtilmedikçe Türk Lirası (TL))

	Sermaye	İşletmenin kendi hisse senetleri (-)	Varlıklarda Değer Artışı	Öz sermaye Enflasyon Düzeltmesi Farkları	Yabancı Para Çevrim Farkları	Yasal Yedekler	Statü Yedekleri	Diğer Yedekler ve dağıtılmamış karlar	Net Dönem Karı (veya zararı)	Geçmiş Yıllar Karları (Zararları)	Toplam
ÖNCEKİ DÖNEM											
I - Önceki Dönem Sonu Bakiyesi (31/12/2021)	18.396.300	--	--	--	--	--	--	3.722.168	5.510.273	(8.076.555)	19.552.186
II - Muhasebe politikasında değişiklikler											
III - Yeni Bakiye (I + II) (31/12/2021)	18.396.300	--	--	--	--	--	--	3.722.168	5.510.273	(8.076.555)	19.552.186
A- Sermaye artırımları	5.686.813	--	--	--	--	--	--	--	--	--	5.686.813
I- Nakit	5.686.813	--	--	--	--	--	--	--	--	--	5.686.813
2- İç kaynaklardan											
B- İşletmenin aldığı kendi hisse senetleri											
C- Gelir tablosunda yer almayan kazanç ve kayıplar								(68.956)			(68.956)
D- Varlıklarda Değer Artışı											
E- Yabancı para çevrim farkları											
F- Diğer kazanç ve kayıplar											
G- Enflasyon düzeltme farkları											
H- Dönem net karı (veya zararı)									26.081.433		26.081.433
I- Dağıtılan Temettü											
J- Transferler	(1.589.600)							1.589.600	(5.510.273)		
IV- Dönem Sonu Bakiyesi (31/12/2022) (I+ A+B+C+D+E+F+G+H+I+J)	22.493.513	--	--	--	--	--	--	5.242.812	26.081.433	(2.566.282)	51.251.476
CARI DÖNEM											
I - Önceki Dönem Sonu Bakiyesi (31/12/2022)	22.493.513	--	--	--	--	--	--	5.242.812	26.081.433	(2.566.282)	51.251.476
II - Muhasebe politikasında değişiklikler											
III - Yeni Bakiye (I + II) (31/12/2022)	22.493.513	--	--	--	--	--	--	5.242.812	26.081.433	(2.566.282)	51.251.476
A- Sermaye artırımları	2.369.087										2.369.087
1- Nakit	2.369.087										2.369.087
2- İç kaynaklardan											
B- İşletmenin aldığı kendi hisse senetleri											
C- Gelir tablosunda yer almayan kazanç ve kayıplar								(2.243.619)			(2.243.619)
D- Varlıklarda Değer Artışı											
E- Yabancı para çevrim farkları											
F- Diğer kazanç ve kayıplar											
G- Enflasyon düzeltme farkları											
H- Dönem net karı									98.954.988		98.954.988
I- Dağıtılan Temettü											
J- Transferler	(3.369.400)							3.369.400	(26.081.433)		
II- Dönem Sonu Bakiyesi (31/12/2023) (I+ A+B+C+D+E+F+G+H+I+J)	21.493.200							6.368.593	96.954.988	23.515.151	150.331.932



S.S. ATLAS SIGORTA KOOPERATİFİ
Akademi Mah. No: 100, Arma İş Merkezi No: 2
Kıbrıs Kapı No: 67, Konya ÜZMİR Tel: 0232 489 69 49
Konya / D. 102 043 1963
Mersis No: 0102 0431 9630 0001

Sınırlı Sorumlu Atlas Sigorta Kooperatifi
31 Aralık 2023 Tarihi İtibariyle Sona Eren Hesap Dönemine Ait
Nakit Akım Tablosu
(Birim – Aksi belirtilmedikçe Türk Lirası (TL))

	Dip Not	Bağımsız Denetim'den Geçmiş (01/01-31/12/2023)	Bağımsız Denetim'den Geçmiş (01/01-31/12/2022)
A. ESAS FAALİYETLERDEN KAYNAKLANAN NAKİT AKIMLARI			
1. Sigortacılık faaliyetlerinden elde edilen nakit girişleri		830.740.334	328.710.024
2. Reasürans faaliyetlerinden elde edilen nakit girişleri			
3. Emeklilik faaliyetlerinden elde edilen nakit girişleri			
4. Sigortacılık faaliyetleri nedeniyle yapılan nakit çıkışı (-)		(432.370.811)	(153.959.828)
5. Reasürans faaliyetleri nedeniyle nakit çıkışı (-)			
6. Emeklilik faaliyetleri nedeniyle nakit çıkışı (-)			
7. Esas faaliyetler sonucu oluşan nakit (A1+A2+A3-A4-A5-A6)		398.369.523	174.750.196
8. Faiz ödemeleri (-)			
9. Gelir vergisi ödemeleri (-)			
10. Diğer nakit girişleri		16.991.509	5.626.287
11. Diğer nakit çıkışları (-)		(268.377.046)	(92.648.079)
12. Esas faaliyetlerden kaynaklanan net nakit		146.983.986	87.728.404
B. YATIRIM FAALİYETLERİNDEN KAYNAKLANAN NAKİT AKIMLARI			
1. Maddi varlıkların satışı			
2. Maddi varlıkların iktisabı (-)		(6.219.447)	(811.946)
3. Mali varlık iktisabı (-)			
4. Mali varlıkların satışı		(75.400.344)	(64.638.872)
5. Alınan faizler		42.084.370	5.816.530
6. Alınan temettüleri			
7. Diğer nakit girişleri		44.816.455	6.413.914
8. Diğer nakit çıkışları (-)		(11.494.086)	(2.700.742)
9. Yatırım faaliyetlerinden kaynaklanan net nakit		(6.213.052)	(55.921.116)
C. FİNANSMAN FAALİYETLERİNDEN KAYNAKLANAN NAKİT AKIMLARI			
1. Hisse senedi ihracı		2.369.087	5.686.813
2. Kredilerle ilgili nakit girişleri			
3. Finansal kiralama borçları ödemeleri (-)			
4. Ödenen temettüleri (-)			
5. Diğer nakit girişleri			
6. Diğer nakit çıkışları (-)			
7. Finansman faaliyetlerinden kaynaklanan net nakit		2.369.087	5.686.813
D. KUR FARKLARININ NAKİT VE NAKİT BENZERLERİNE OLAN ETKİSİ			
E. Nakit ve nakit benzerlerinde meydana gelen net artış (A12+B9+C7+D)		143.140.021	37.494.101
F. Dönem başındaki nakit ve nakit benzerleri mevcudu		93.138.308	55.644.207
G. Dönem sonundaki nakit ve nakit benzerleri mevcudu (E+F)		236.278.329	93.138.308

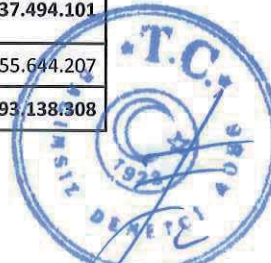

S.S. ATLAS
SIGORTA KOOPERATİFİ
Akdeniz Mah. 17/3/41. Armesan İş Merkezi No:2
İç Kapı No: 61 Yalpeki Mh. Tel: 0232 489 69 49
Konya V.B. 102 043 1963
Mersis No: 01 02 0431 9630 0001

Sınırlı Sorumlu Atlas Sigorta Kooperatifi
31 Aralık 2023 Tarihi İtibariyle Sona Eren Hesap Dönemine Ait
FİNANSAL TABLO DİPNOTLARI
(Birim – Aksi belirtilmedikçe Türk Lirası (TL))

1- GENEL BİLGİLER

1.1 - Unvan ve Kuruluş

Sınırlı Sorumlu Atlas Karşılıklı Sigorta Kooperatifi (Atlas Mutuel-Kooperatif) 13.03.2015 tarihinde ticaret siciline tescil edilerek kurulmuştur.

Kooperatif'in ünvanı 29.06.2018 Genel Kurul Kararı ile 'Sınırlı Sorumlu Atlas Sigorta Kooperatifi' olarak değiştirilmesine karar verilmiş ve 23.07.2018 tarih 9626 sayılı ticaret sicil gazetesinde tescil ve ilan edilmiştir.

1.2 - İkametgahı ve yasal yapısı

Atlas Mutuel'in merkezi Akdeniz Mah. Halit Ziya Bulvarı 1353 Sok. No:2 Kat:3 Konak – İzmir adresinde faaliyet göstermekte olup İstanbul Şubesi, Ankara Şubesi, Adana Şubesi, Antalya Şubesi, Bursa Şubesi ve Bilgi Teknolojileri Geliştirme Şubesi (Urla) mevcuttur.

TTK hükümlerine göre kurulmuş sınırlı sorumlu kooperatif statüsündedir.

1.3 - İşletmenin fiili faaliyet konusu

Atlas Mutuel faaliyetlerini, 14 Haziran 2007 tarih ve 26552 sayılı Resmi Gazete'de yayımlanan 5684 sayılı Sigortacılık Kanunu ("Sigortacılık Kanunu") ve yürürlükte bulunan diğer yönetmelik ve düzenlemeler çerçevesinde yürütmektedir.

Atlas Mutuel, ortaklarıyla sigorta sözleşmesi düzenlemek suretiyle hayat dışı sigorta branşlarında her nevi sigortacılık hizmet ve işlemlerini yapmaktadır.

Kooperatif'in hayat dışı branşlardaki ruhsat başvurusu, SEDDK'dan alınan 25.07.2017 tarih ve 19715 sayılı onaya istinaden Kooperatife hayat dışı branşlarda (Kaza,Hastalık/Sağlık, Kara araçları, Su araçları, Nakliyat, Yangın ve doğal afetler, Genel zararlar, Kefalet, Finansal kayıplar, Hukuksal koruma, Destek) ruhsat verilmesi uygun bulunmuştur.

Kooperatifin sigortacılık faaliyetine başlamasıyla ilgili ilan metni 10 Ağustos 2017 tarihli 9386 sayılı Ticaret Sicil Gazetesinde ilan edilmiştir

1.4 - Kategorileri itibarıyla dönem içinde çalışan personelin ortalama sayısı

Kategorileri itibarıyla dönem içinde çalışan personelin ortalama sayısı aşağıdaki gibidir:

	31 Aralık 2023	31 Aralık 2022
Üst kademe yöneticiler	4	4
Diğer personel	114	84
TOPLAM	118	88

S/S ATLAS
SİGORTA KOOPERATİFİ
Akdeniz Mah. 1353 Sok. Armeya İş Merkezi No:2
İç Kapı No: 61 Konak/İZMİR Tel: 0232 489 69 49
Konak V.D./102 043 1963
Mersis No: 0102 0431 9630 0001



Sınırlı Sorumlu Atlas Sigorta Kooperatifi
31 Aralık 2023 Tarihi İtibariyle Sona Eren Hesap Dönemine Ait
FİNANSAL TABLO DİPNOTLARI
(Birim – Aksi belirtilmedikçe Türk Lirası (TL))

1.5 - Üst yönetime sağlanan ücret ve benzeri menfaatler

31 Aralık 2023 tarihinde sona eren hesap dönemine ilişkin yönetim kurulu başkan ve üyeleriyle genel müdür, genel koordinatör, genel müdür yardımcıları gibi üst yöneticilere sağlanan ücret ve benzeri menfaatlerin toplam tutarı 13.224.942-TL'dir (31 Aralık 2022: 3.831.256.-TL).

1.6 - Finansal tablolarda; yatırım gelirlerinin ve faaliyet giderlerinin (personel, yönetim, araştırma geliştirme, pazarlama ve satış, dışarıdan sağlanan fayda ve hizmetler ile diğer faaliyet giderleri) dağıtımında kullanılan anahtarlar

Şirketlerce hazırlanacak olan finansal tablolarda kullanılan anahtara ilişkin usul ve esaslarla ilgili SEDDK'nın 4 Ocak 2008 tarih ve 2008/1 sayılı "Sigortacılık Hesap Planı Çerçevesinde Hazırlanmakta Olan Finansal Tablolarda Kullanılan Anahtarların Usul ve Esaslarına İlişkin Genelge"si yine SEDDK tarafından yayımlanan 9 Ağustos 2010 tarih ve 2010/9 sayılı "Sigortacılık Hesap Planı Çerçevesinde Hazırlanmakta Olan Finansal Tablolarda Kullanılan Anahtarların Usul ve Esaslarına İlişkin Genelgede Değişiklik Yapılmasına İlişkin Genelge" ile değiştirilmiştir. Buna göre; Kooperatif tarafından hayat dışı teknik karşılıkları karşılayan varlıkların yatırıma yönlendirilmesinden elde edilen tüm gelirler, teknik olmayan bölümden teknik bölüme aktarılır. Faaliyet giderleri alt branşlara; her bir alt branş için son 3 yılda üretilen poliçe sayısı, brüt yazılan prim miktarı ile hasar ihbar adedinin toplam üretilen poliçe sayısı, brüt yazılan prim miktarına ve hasar ihbar adedine oranlanmasıyla bulunan 3 oranın ortalamasına göre dağıtılmaktadır.

1.7 - Finansal tabloların tek bir şirket mi yoksa şirketler grubunu mu içerdiği

İlişikteki finansal tablolar, sadece Atlas Mutuel'in finansal bilgilerini içermekte olup, 31 Aralık 2023 tarihi itibarıyla konsolide finansal tablolar hazırlanmamaktadır.

1.8 - Raporlayan işletmenin adı veya diğer kimlik bilgileri ve bu bilgede önceki raporlama dönemi sonundan beri olan değişiklikler

Kooperatif'in Ticaret Ünvanı : Sınırlı Sorumlu Atlas Sigorta Kooperatifi

Kooperatif'in Adresi : Akdeniz Mahallesi Halit Ziya Bulvarı 1353 Sokak No:2 Kat:3/31 Konak-İzmir'dir.

2 - ÖNEMLİ MUHASEBE POLİTİKALARININ ÖZETİ

2.1 Hazırlık esasları

2.1.1 Finansal tabloların düzenlenmesinde kullanılan temeller ve kullanılan özel muhasebe politikalarıyla ilgili bilgiler

Atlas Mutuel kuruluş, gözetim, muhasebe ve bağımsız denetim standartları konularında kendi mevzuatına tabi olarak faaliyet göstermektedir. Dolayısıyla Kuruluş, finansal tablolarını, Sigortacılık Kanunu'nun 18'inci maddesi ile 4632 sayılı Bireysel Emeklilik Tasarruf ve Yatırım Sistemi Kanunu'nun ("Bireysel Emeklilik Kanunu") 11'inci maddelerine dayanılarak SEDDK tarafından yayımlanan "Sigorta ve Reasürans ile Emeklilik Şirketlerinin Finansal Raporlamaları Hakkında Yönetmelik" hükümleri gereğince yürürlükte bulunan düzenlemeler çerçevesinde Türkiye Muhasebe Standartları ("TMS"), Türkiye Finansal Raporlama Standartları ("TFRS") ve SEDDK tarafından muhasebe ve finansal raporlama esaslarına ilişkin yayımlanan diğer yönetmelik,



Sınırlı Sorumlu Atlas Sigorta Kooperatifi

31 Aralık 2023 Tarihi İtibariyle Sona Eren Hesap Dönemine Ait

FİNANSAL TABLO DİPNOTLARI

(Birim – Aksi belirtilmedikçe Türk Lirası (TL))

açıklama ve genelgelere (tümü "Raporlama Standartları") uygun olarak hazırlamaktadır. Söz konusu yönetmeliğin 4 üncü maddesinde; sigorta sözleşmelerine, bağlı ortaklık, birlikte kontrol edilen ortaklık ve iştiraklerin muhasebeleştirilmesi ve finansal tablolar, kamuya açıklanacak finansal tablolar ile bunlara ilişkin açıklama ve dipnotların düzenlenmesine ilişkin usul ve esasların SEDDK'ca çıkarılacak tebliğler ile belirleneceği belirtilmiştir. 18 Nisan 2008 tarih ve 26851 sayılı Resmi Gazete'de yayımlanan "Finansal Tabloların Sunumu Hakkında Tebliğ" ile finansal tabloların önceki dönemlerle ve diğer şirketlerin finansal tabloları ile karşılaştırılmasını teminen, şirketlerin hazırlayacakları finansal tabloların şekil ve içeriği düzenlenmiştir.

2.1.2 Geçerli olan ve raporlama para birimi

İlişikteki finansal tablolar, Kuruluş'un fonksiyonel para birimi olan TL cinsinden sunulmuştur.

2.1.3 Muhasebe politikaları, muhasebe tahminlerinde değişiklikler ve hatalar

Cari dönemde muhasebe politikalarında yapılan bir değişiklik bulunmamaktadır.

2.2 - Bölüm raporlaması

Bir faaliyet bölümü, Kooperatif'in faaliyet gösterdiği iş alanlarının, diğer faaliyet bölümleri ile yapılan işlemlerden doğan hasılat ve harcamalar dahil, hasılat elde eden ve harcama yapabilen ve Yönetim Kurulu (karar almaya yetkili mercii olarak) tarafından faaliyet sonuçları düzenli bir şekilde gözden geçirilen, performansı ölçülen ve finansal bilgileri ayırt edilebilen bir parçasıdır. Kooperatif'in faaliyet gösterdiği ana coğrafi alan Türkiye olduğu için coğrafi bölümlere göre raporlama sunulmamıştır. Kooperatif'in bölümlere göre faaliyet raporlamasına ilişkin bilgiler TFRS 8 – Faaliyet Bölümleri standardı kapsamında Not 4'te açıklanmıştır.

2.3 - Yabancı para karşılıkları işlemler

Kooperatif'in fonksiyonel para birimi olan TL olarak kaydedilmektedir. Yabancı para cinsinden gerçekleştirilen işlemler, işlemlerin gerçekleştirildiği tarihlerde geçerli olan kurlardan kaydedilmektedir. Raporlama dönemi itibarıyla, yabancı para cinsinden olan parasal varlık ve yükümlülükler, raporlama dönemindeki kurlarda TL'ye çevrilmekte ve çevirim sonucu oluşan çevirim farkları, sonucun pozitif veya negatif olmasına göre finansal tablolarda kambiyo karları ve kambiyo zararları hesaplarına yansıtılmaktadır.

2.4 - Maddi duran varlıklar

Maddi duran varlıklar, maliyetlerinden birikmiş amortisman düşülerek finansal tablolara yansıtılmıştır. Satın alınan maddi duran varlıklar maliyet değerleriyle kayıtlara yansıtılmaktadır. Maddi duran varlıkların elden çıkarılmasından doğan kazanç ve kayıplar net elden çıkarma hasılatı ile ilgili maddi duran varlığın net defter değerinin arasındaki fark olarak hesaplanmakta ve ilgili dönemin gelir tablosuna yansıtılmaktadır. Maddi duran varlıklara yapılan normal bakım ve onarım harcamaları gider olarak muhasebeleştirilmektedir. Muhasebe tahminlerinde, cari döneme önemli bir etkisi olan ya da sonraki dönemlerde önemli bir etkisi olması beklenen değişiklik bulunmamaktadır. Maddi duran varlıkların amortismanında kullanılan oranlar ve tahmini ekonomik ömür süreleri şöyledir:

	Tahmini Ekonomik Ömür (YIL)	Amortisman Oranı (%)
Demirbaşlar ve tesisatlar	3 – 50	33.33 - 2.00
Diğer maddi duran varlıklar (özel maliyet bedelleri dahil)	3 – 10	33.33 – 10.00

2.5 - Maddi olmayan duran varlıklar

Kooperatif'in maddi olmayan duran varlıkları yazılım programlarından oluşmaktadır. Maddi olmayan duran varlıklar "TMS 38 – Maddi Olmayan Duran Varlıklar" standardı uyarınca kayıtlara maliyet bedelleri üzerinden alınmaktadır. Kooperatif, maddi olmayan duran varlıklara ilişkin itfa paylarını, ilgili varlıkların faydalı ömürlerine (3-5 yıl) göre normal amortisman yöntemini kullanarak maliyet değerleri üzerinden ayırmaktadır.

2.6 - Finansal varlıklar

Finansal varlıklar; nakit mevcudunu, sözleşmeden doğan ve karşı taraftan nakit veya başka bir finansal varlık edinme veya karşılıklı olarak finansal araçları değiştirme hakkını ya da karşı tarafın sermaye aracı işlemlerini ifade eder. Finansal varlıklar, alım-satım amaçlı finansal varlıklar, vadeye kadar elde tutulacak finansal varlıklar, satılmaya hazır finansal varlıklar ve kredi ve alacaklar olarak dört grupta sınıflandırılabilir. Gerçeğe uygun değer farkı kar/zarara yansıtılan finansal varlıklar, ilişikteki finansal tablolarda alım-satım amaçlı finansal varlıklar olarak tanımlanmıştır. Gerçeğe uygun değer farkı kar/zarara yansıtılan finansal varlıklar gerçeğe uygun değerleri üzerinden ölçülmekte ve ölçüm sonucu oluşan kazanç ya da kayıplar gelir tablosuna yansıtılmaktadır. Kredi ve alacaklar, sabit veya belirlenebilir nitelikte ödemelere sahip olan, aktif bir piyasada işlem görmeyen ve borçluya para, mal ve hizmet sağlama yoluyla yaratılan türev olmayan finansal varlıklardır. Kooperatif'in finansal tablolarında kredi ve alacaklar, var ise değer düşüklüğü için ayrılan karşılık tutarı düşülerek, itfa edilmiş maliyet bedelleri üzerinden muhasebeleştirilmektedir. Vadeye kadar elde tutulacak finansal varlıklar, vade sonuna kadar elde tutulma niyetiyle edinilen, fonlama kabiliyeti dahil olmak üzere vade sonuna kadar elde tutulabilmesi için gerekli koşulların sağlanmış olduğu, sabit veya belirlenebilir ödemeleri ile sabit vadesi bulunan ve kredi ve alacaklar dışında kalan finansal varlıklardan oluşmaktadır. Vadeye kadar elde tutulacak finansal varlıklar ilk kayda alımlarını takiben, var ise değer düşüklüğü için ayrılan karşılık tutarı düşülerek, etkin faiz yöntemiyle hesaplanan itfa edilmiş maliyetleri ile muhasebeleştirilmektedir. Kooperatif'in önceden vadeye kadar elde tutulan yatırımlar arasında sınıflandırılan ancak, sınıflandırma esaslarına uyulmadığından iki yıl boyunca bu sınıflandırmaya tabi tutulmayacak finansal varlığı bulunmamaktadır. Satılmaya hazır finansal varlıkların ilk kayda alınmaları maliyet bedelleri üzerinden olup, müteakip dönemlerde değerlemesi ilgili finansal varlıkların gerçeğe uygun değerleri üzerinden yapılmaktadır. Satılmaya hazır finansal varlıkların gerçeğe uygun değerlerindeki değişikliklerden kaynaklanan ve menkullerin etkin faiz yöntemiyle hesaplanan itfa edilmiş maliyetleri ile gerçeğe uygun değerleri arasındaki farkı ifade eden gerçekleşmemiş kazanç ve kayıplar özkaynak kalemleri içerisinde "Finansal varlıkların değerlemesi" hesabında gösterilmektedir. Satılmaya hazır finansal varlıkların elden çıkarılması durumunda gerçeğe uygun değer uygulaması sonucunda özkaynak hesaplarında oluşan kazanç ve kayıplar, kar veya zarara yansıtılmaktadır. Bağlı menkul kıymetler ilişikteki finansal tablolarda satılmaya hazır finansal varlık sınıfında değerlendirilmiştir. Aktif bir piyasada işlem görmeyen yatırımlar için gerçeğe uygun değer, değer belirleme yöntemleri kullanılarak hesaplanmakta; faiz, vade ve benzeri diğer koşullar bakımından aynı nitelikli piyasalarda işlem gören benzer menkul değerlerin piyasa fiyatları baz alınarak gerçeğe uygun değer tespiti yapılmaktadır. Menkul değerlerin alım ve satım işlemleri teslim tarihinde muhasebeleştirilmektedir. Finansal varlıklar, Kooperatif bu varlıkların üzerindeki sözleşmeye bağlı haklardaki kontrolü kaybettiği zaman kayıtlardan çıkarılır. Bu durum bu hakların gerçekleşmesi, vadesinin dolması veya teslim edilmesi durumunda oluşur.

S.S. ATLAS
SIGORTA KOOPERATİFİ
Akdeniz Mah. 343 Sk. Armesalis Merkezi No:2
İç Kapı No: 6 / Konak /İZMİR Tel: 0232 489 69 49
Konak V.D. 102 043 1963
Mersis No: 0102 0431 9630 0001



Sınırlı Sorumlu Atlas Sigorta Kooperatifi
31 Aralık 2023 Tarihi İtibariyle Sona Eren Hesap Dönemine Ait
FİNANSAL TABLO DİPNOTLARI

(Birim – Aksi belirtilmedikçe Türk Lirası (TL))

2.7 -Varlıklarda değer düşüklüğü

Finansal varlıklarda değer düşüklüğü Kooperatif her raporlama döneminde, bir finansal varlık veya finansal varlık grubunun değer düşüklüğüne uğradığına ilişkin ortada tarafsız göstergelerin bulunup bulunmadığı hususunu değerlendirir. Bir finansal varlık ya da finansal varlık grubu, sadece ve sadece ilgili varlığın ilk muhasebeleştirilmesinden sonra bir veya birden fazla zarar/kayıp olayının meydana geldiğine ve söz konusu zarar olayının ilgili finansal varlığın veya varlık grubunun güvenilir bir biçimde tahmin edilebilen gelecekteki tahmini nakit akışları üzerindeki etkisi sonucunda değer düşüklüğüne uğradığına ilişkin tarafsız bir göstergenin bulunması durumunda değer düşüklüğüne uğradığı varsayılır ve değer düşüklüğü zararı oluşur. Alacaklar, tahsil edilememeye riskine karşı özel karşılıkları düşüldükten sonraki net tutarlarıyla gösterilmiştir. Kredi ve alacaklar tutarlarının tahsil edilemeyecek olduğunu düzenli incelemeler neticesinde gösteren bir durumun söz konusu olması halinde alacaklar için tahsil edilebileceği tutara kadar özel karşılık ayrılır. Sermaye araçlarının geri kazanılabilir tutarı o aracın gerçeğe uygun değeridir. Gerçeğe uygun değerleriyle ölçülen borçlanma araçlarının geri kazanılabilir tutarı tahmini gelecekteki nakit akımlarının piyasadaki faiz oranları ile bugünkü değere indirgenmiş halini ifade eder. Değer düşüklüğü kayıtlara alındıktan sonra oluşan bir olay eğer değer düşüklüğünün geri çevrilmesini nesnel olarak sağlıyorsa değer düşüklüğü geri çevrilir. İfta edilmiş maliyet ile ölçülen finansal varlıklar ile satılmaya hazır finansal varlık olarak sınıflandırılmış borçlanma senetlerindeki değer düşüklüğünün geri çevrilmesi gelir tablosundan yapılır. Satılmaya hazır finansal varlık olarak sınıflandırılmış sermaye araçlarından oluşan finansal varlıklardaki değer düşüklüğünün geri çevrilmesi ise doğrudan özkaynaklardan yapılır. Duran varlıklarda değer düşüklüğü Kooperatif, her raporlama döneminde varlıklarının değer düşüklüğüne uğramış olabileceğine dair herhangi bir belirtinin bulunup bulunmadığını değerlendirmektedir. Böyle bir belirtinin mevcut olması durumunda ilgili varlığın geri kazanılabilir tutarını "TMS 36 – Varlıklarda Değer Düşüklüğüne İlişkin Türkiye Muhasebe Standardı" çerçevesinde tahmin etmekte ve geri kazanılabilir tutarın ilgili varlığın defter değerinin altında olması durumunda değer düşüklüğü karşılığı ayırmaktadır.

2.8 - Türev finansal araçlar

Raporlama dönemi sonu itibarıyla Kooperatif'in türev finansal araçları bulunmamaktadır. (31 Aralık 2022: Yoktur).

2.9- Finansal varlıkların netleştirilmesi

Finansal varlıklar ve borçlar, Kooperatif'in netleştirmeye yönelik bir hakka veya yaptırım gücüne sahip olması ve ilgili finansal aktif ve pasifi net tutarları üzerinden tahsil etme/ödeme niyetinde olması veya ilgili finansal varlığı ve borcu eşzamanlı olarak sonuçlandırma hakkına sahip olması durumlarında bilançoda net tutarları üzerinden gösterilmektedir. Gelir ve giderler, sadece Raporlama Standartları'nca izin verildiği sürece veya Kooperatif'in alım satım işlemleri gibi benzer işlemler sonucu oluşan kar ve zararlar için net olarak gösterilmektedir.



Sınırlı Sorumlu Atlas Sigorta Kooperatifi
31 Aralık 2023 Tarihi İtibariyle Sona Eren Hesap Dönemine Ait
FİNANSAL TABLO DİPNOTLARI
(Birim – Aksi belirtilmedikçe Türk Lirası (TL))

2.10 - Nakit ve nakit benzeri varlıklar

Nakit akış tablolarının hazırlanmasına esas olan “nakit ve nakit benzerleri”; Kooperatif’in serbest kullanımında olan veya bloke olarak tutulmayan kasa, alınan çekler, diğer nakit ve nakit benzeri varlıklar ve vadesiz banka mevduatları ile orijinal vadesi üç aydan kısa olan bankalardaki vadeli mevduatlar ile menkul kıymetlere yapılan yatırımlar olarak tanımlanmaktadır.

2.11 - Sermaye

31 Aralık 2023 tarihleri itibarıyla, Kooperatif’in sermaye ve ortaklık yapısı aşağıdaki gibidir:

Kooperatifin sermayesi, ortakların taahhüt ettiği payların toplamı tutarlarından ibaret olup, değişkendir. Ancak, sermayenin en az haddi 900,00 Türk Lirasıdır. Kuruluşta bu sermayenin tamamı taahhüt edilmiş ve ¼’ü tescilden önce ödenmiştir. Bir ortaklık payının değeri 100,00 TL’dir. Ortaklar sınırsız pay taahhüt edebilirler. Ancak, her ortağın en az 1 pay taahhüt etmesi zorunludur. Ortaklık payları, ana sözleşmenin 19’uncu maddesine göre düzenlenen ortaklık senedinde gösterilir. Senetle temsil edilmeyen paylar 100,00 TL olarak itibar olunur.

31 Aralık 2023 tarihi itibarıyla şirketin 38.878 ortağı bulunmaktadır. Şirketin Kooperatif olması sebebiyle poliçe sahipleri aynı zamanda şirkete ortak olmaktadır. Daha önceki dönemlerde poliçe satın alıp cari dönemde bu poliçelerini yenilemeyen ortaklar “Sermaye Yedekleri”nde gösterilmektedir. Sermaye Yedeklerinde gösterilen ortak sayısı 75.905’dir.

Sermayenin dönem başı ve dönem sonu defter değerleri aşağıdaki şekilde gerçekleşmiştir.

	31 Aralık 2023	31 Aralık 2022
Dönem Başı Sermaye Tutarı	22.493.513	18.396.300
Dönem İçi Sermaye Artışı	2.369.087	5.686.813
Sermaye Yedekleri	(3.369.400)	(1.589.600)
Dönem Sonu Ödenmiş Sermaye Tutarı	21.493.200	22.493.513

S.S. ATLAS
SİGORTA KOOPERATİFİ
Akdeniz Mah. 333 Sk. Armaş İş. Mh. Közi No:2
İç Kapı No: 611 Konak/İZMİR Tel: 0232 489 69 49
Konak V.D. 102 043 1963
Mersis No: 0102 0431 9630 0001



Sınırlı Sorumlu Atlas Sigorta Kooperatifi
31 Aralık 2023 Tarihi İtibariyle Sona Eren Hesap Dönemine Ait
FİNANSAL TABLO DİPNOTLARI

(Birim – Aksi belirtilmedikçe Türk Lirası (TL))

Bir hissenin senedinin nominal değeri veya hisse senetlerinin nominal değerinin olmadığı ile ilgili açıklama

Kooperatif'in 31 Aralık 2023 sonu itibariyle nominal sermayesi 57.792.000.-TL olup ödenmiş sermaye rakamı 21.493.200.-TL dir. Hisselerin beheri 100 TL den nominal 577.920 adet paydan ödenmiş olarak 214.320 adet paydan oluşmaktadır. 31 Aralık 2022 sonu itibariyle nominal sermayesi 59.240.613.-TL olup ödenmiş sermaye rakamı 22.493.513.-TL dir. Hisselerin beheri 100 TL den nominal 592.406 adet paydan ödenmiş olarak 224.935 adet paydan oluşmaktadır.

31.12.2023 tarihi itibariyle ödenmemiş sermaye tutarı 36.298.800.-TL olup, bu tutarın ortaklara göre dağılımı aşağıdadır.

ORTAĞIN STATÜSÜ	ORTAĞIN ADI	TUTAR
KURUCU ORTAK	SADIK BABABALIM	2.460.000.-
KURUCU ORTAK	HALİM ÖZÇELİK	2.950.000.-
KURUCU ORTAK	TURAN KEMAL BABABALIM	7.190.000.-
KURUCU ORTAK	HALİL AKSOY	7.380.000.-
KURUCU ORTAK	MURAT POLAT	4.100.000.-
KURUCU ORTAK	BORA NURİ ÜRKMEZ	1.370.000.-
ŞAHİS ORTAK	DURAN ŞAHİN	2.050.000.-
ŞAHİS ORTAK	ÖZBEN HIDİR TEMELLİOĞLU	3.720.000.-
ŞAHİS ORTAK	DENİZ TOLGA İNCİ	2.050.000.-
ŞAHİS ORTAK	FİDAN GÖZLÜGÖL	1.500.000.-
ŞAHİS ORTAK	ÖMER KIZILCAN	1.230.000.-
ŞAHİS ORTAK	DİGER	298.800.-
	ÖDENMEMİŞ SERMAYE	36.298.800.-

31.12.2022 tarihi itibariyle ödenmemiş sermaye tutarı 36.747.100.-TL olup, bu tutarın ortaklara göre dağılımı aşağıdadır.

ORTAĞIN STATÜSÜ	ORTAĞIN ADI	TUTAR
KURUCU ORTAK	ŞEYMA BABABALIM	90.000.-
KURUCU ORTAK	NURAN BABALIM	75.000.-
KURUCU ORTAK	SADIK BABABALIM	2.610.000.-
KURUCU ORTAK	AHMET BABABALIM	75.000.-
KURUCU ORTAK	HALİM ÖZÇELİK	2.950.000.-
KURUCU ORTAK	TURAN KEMAL BABABALIM	7.265.000.-
KURUCU ORTAK	HALİL AKSOY	7.380.000.-
KURUCU ORTAK	MURAT POLAT	4.100.000.-
KURUCU ORTAK	BORA NURİ ÜRKMEZ	1.370.000.-
KURUCU ORTAK	ZELİHA BABABALIM KARABATAK	33.000.-
ŞAHİS ORTAK	DURAN ŞAHİN	2.050.000.-
ŞAHİS ORTAK	ÖZBEN HIDİR TEMELLİOĞLU	3.720.000.-
ŞAHİS ORTAK	DENİZ TOLGA İNCİ	2.050.000.-
TÜZEL ORTAK	PAMUKTUR TURİZM	90.000.-
ŞAHİS ORTAK	FİDAN GÖZLÜGÖL	1.500.000.-
ŞAHİS ORTAK	ÖMER KIZILCAN	1.230.000.-
ŞAHİS ORTAK	DİGER	159.100.-
	ÖDENMEMİŞ SERMAYE	36.747.100.-

S.S. ATLAS
SIGORTA KOOPERATİFİ
Akdeniz Mah. 1163 Sk. Armesa İş. Merkezi No:2
İç Kapı No: 67 KonaklıZMIR Tel: 0232 489 69 49
KonaklıZMIR D. 102 043 1963
Mersis No: 0102 0431 9630 0001



2.12 - Sigorta ve yatırım sözleşmeleri - sınıflandırma

Police sahibinin olumsuz etkilenmesine neden olan, önceden tanımlanmış gelecekteki belirsiz bir olayın (sigorta ile teminat altına alınan olay) gerçekleşmesi durumunda, Kooperatif'in poliçe sahibinin zararını tazmin etmeyi kabul etmek suretiyle önemli bir sigorta riskini kabullendiği sözleşmeler sigorta sözleşmesi olarak sınıflandırılmaktadır. Sigorta riski, finansal risk dışında kalan riskleri kapsamaktadır. Sigorta sözleşmeleri kapsamında alınmış olan bütün primler yazılan primler hesabı altında gelir olarak muhasebeleştirilmektedir. Değişkeni sözleşmenin taraflarından birine özgü olmayan finansal olmayan bir değişken durumunu hesaba katan belirli bir faiz oranı, finansal araç fiyatı, mal fiyatı, döviz kuru, faiz veya fiyat endeksleri, kredi notu ya da kredi endeksi veya diğer değişkenlerin bir veya daha fazlasındaki yalnızca değişikliklere dayanan ödemeyi yapmayı öngören sözleşmeler yatırım sözleşmeleri olarak sınıflandırılmaktadır. Raporlama dönemi itibarıyla Kooperatif'in önceden belirlenmiş bir riski teminat altına alan yatırım sözleşmesi olarak sınıflandırılmış sözleşmesi bulunmamaktadır.

2.13- Sigorta ve yatırım sözleşmelerinde isteğe bağlı katılım özellikleri

Sigorta ve yatırım sözleşmelerindeki isteğe bağlı katılım özelliği, garanti edilen faydalara ilaveten, aşağıda yer alan ek faydalara sahip olmaya yönelik sözleşmeye dayalı bir haktır: (i) Sözleşmeye dayalı toplam faydaların önemli bir kısmını teşkil etmeye namzet; (ii) Tutarı ve zamanlaması sözleşme gereği ihraç edenin takdirinde olan ve (iii) Sözleşme gereği aşağıdakilere dayalı olan: (1) Belirli bir sözleşmeler havuzunun veya belirli bir sözleşme türünün performansına; (2) İhraç eden tarafından elde tutulan belirli bir varlık havuzunun gerçekleşmiş ve/veya gerçekleşmemiş yatırım gelirlerine; veya (3) Sözleşme ihraç eden şirketin, fonun veya başka bir işletmenin kar veya zararına. Kooperatif'in'in raporlama dönemi sonu itibarıyla, isteğe bağlı katılım özelliği olan sigorta veya yatırım sözleşmesi bulunmamaktadır.

2.14 - İsteğe bağlı katılım özelliği olmayan yatırım sözleşmeleri

Kooperatif'in raporlama dönemi sonu itibarıyla, isteğe bağlı katılım özelliği olmayan yatırım sözleşmesi bulunmamaktadır.

2.15 - Borçlar

Finansal yükümlülükler; başka bir işletmeye nakit ya da başka bir finansal varlık verilmesini gerektirecek işlemler sonucunda oluşan yükümlülükleri ifade etmektedir. Kooperatif'in finansal tablolarında finansal yükümlülükler, iskonto edilmiş maliyet değerleriyle gösterilmektedir. Bir finansal yükümlülük ödendiğinde kayıtlardan çıkarılmaktadır.

2.16 - Vergiler

Kurumlar vergisi kurum kazançları %23 oranında kurumlar vergisine tabidir. Bu oran, kurumların ticari kazancına vergi yasaları gereğince indirimi kabul edilmeyen giderlerin ilave edilmesi ve vergi yasalarında yer alan istisna ve diğer indirimlerin düşülmesi sonucu bulunacak vergi matrahına uygulanmaktadır. Kar dağıtılmadığı takdirde başka bir vergi ödenmemektedir. Türkiye'deki bir işyeri ya da daimi temsilcisi aracılığı ile gelir elde eden kurumlar ile Türkiye'de yerleşik kurumlara ödenen kar paylarından (temettü) stopaj yapılmaz. Bu kurumlara yapılanlar dışındaki temettü ödemeleri üzerinde %15 oranında stopaj uygulanmaktadır. Dar mükellef kurumlara ve gerçek kişilere yapılan kar dağıtımlarına ilişkin stopaj oranlarının uygulanmasında, ilgili Çifte Vergilendirmeyi Önleme Anlaşmalarında yer alan uygulamalar da göz önünde

Sınırlı Sorumlu Atlas Sigorta Kooperatifi
31 Aralık 2023 Tarihi İtibariyle Sona Eren Hesap Dönemine Ait
FİNANSAL TABLO DİPNOTLARI

(Birim – Aksi belirtilmedikçe Türk Lirası (TL))

bulundurulur. Karın sermayeye ilavesi, kar dağıtımı sayılmaz ve stopaj uygulanmaz. Geçici vergiler o yıl kazançlarının tabi olduğu kurumlar vergisi oranında hesaplanarak ödenir. Yıl içinde ödenen geçici vergiler, o yılın yıllık kurumlar vergisi beyannamesi üzerinden hesaplanan kurumlar vergisine mahsup edilebilmektedir. Türk vergi mevzuatına göre beyanname üzerinde gösterilen mali zararlar 5 yılı aşmamak kaydıyla dönem kurum kazancından indirilebilirler. Türkiye’de ödenecek vergiler konusunda vergi otoritesi ile mutabakat sağlamak gibi bir uygulama bulunmamaktadır. Kurumlar vergisi beyannameleri hesap döneminin kapandığı ayı takip eden dördüncü ayın 25’inci günü akşamına kadar bağlı bulunulan vergi dairesine verilir. Bununla beraber, vergi incelemesine yetkili makamlar beş yıl zarfında muhasebe kayıtlarını inceleyebilir ve hatalı işlem tespit edilirse ödenecek vergi miktarları değişebilir.

Ertelenmiş vergi

Ertelenmiş vergi borcu veya yükümlülüğü “TMS 12 – Gelir Vergilerine İlişkin Türkiye Muhasebe Standardı” uyarınca varlıkların ve yükümlülüklerin finansal tablolarda gösterilen değerleri ile yasal vergi matrahı hesabında dikkate alınan tutarları arasındaki “geçici farklılıkların”, bilanço yöntemine göre vergi etkilerinin hesaplanmasıyla belirlenmektedir. Vergi mevzuatına göre varlıkların ya da borçların iktisap tarihinde oluşan mali ya da ticari karı etkilemeyen farklar bu hesaplamaların dışında tutulmuştur.

Hesaplanan ertelenmiş vergi varlıkları ile ertelenmiş vergi yükümlülükleri, finansal tablolarda, sadece ve sadece Kooperatif’in cari vergi varlıklarını, cari vergi yükümlülükleri ile netleştirmek için yasal bir hakkı varsa ve ertelenmiş vergi aktif ve pasifi aynı vergilendirilebilir işletmenin gelir vergisi ile ilişkili ise net olarak gösterilmektedir.

İlgili finansal varlıkların değerlemesi sonucu oluşan farklar gelir tablosunda muhasebeleştirilmişse, bunlarla ilgili oluşan cari dönem kurumlar vergisi veya ertelenmiş vergi geliri veya gideri de gelir tablosunda muhasebeleştirilmektedir. İlgili finansal varlıkların değerlemesi sonucu oluşan farklar doğrudan doğruya özkaynak hesaplarında muhasebeleştirilmişse, ilgili vergi etkileri de doğrudan özkaynak hesaplarında muhasebeleştirilmektedir.

Ertelenmiş vergi varlığının kayıtlı değeri, her raporlama dönemi sonu itibariyle gözden geçirilir. Ertelenmiş vergi varlığının kayıtlı değeri, bir kısmının veya tamamının sağlayacağı faydanın elde edilmesine imkan verecek düzeyde mali kar elde etmenin muhtemel olmadığı ölçüde azaltılır. Kooperatif sadece ortaklarıyla sigortacılık faaliyetinde bulunması sebebi ile 2019’un 4.geçici döneminden itibaren Kurumlar Geçici Vergi ve Kurumlar Vergisi vergi türlerinden muaftır.

Transfer fiyatlandırması

Kurumlar Vergisi Kanunu’nun 13 üncü maddesinin transfer fiyatlandırması yoluyla “örtülü kazanç dağıtımı” başlığı altında transfer fiyatlandırması konusu işlenmekte olup; 18 Kasım 2007 tarihinde yayımlanan “Transfer Fiyatlandırması Yoluyla Örtülü Kazanç Dağıtımı Hakkında Genel Tebliğ”i bu konu hakkında uygulamadaki detayları belirlemiştir. İlgili tebliğe göre, eğer vergi mükellefleri ilgili kuruluşlarla (kişilerle), fiyatlandırmaları emsallere uygunluk ilkesi çerçevesinde yapılmayan ürün, hizmet veya mal alım ve satım işlemlerine giriyorlarsa, ilgili karların transfer fiyatlaması yoluyla örtülü bir şekilde dağıtıldığı kanaatine varılacaktır. Bu tarz transfer fiyatlaması yoluyla örtülü kar dağıtımları kurumlar vergisi açısından vergi matrahından indirilememektedir.

Sınırlı Sorumlu Atlas Sigorta Kooperatifi
31 Aralık 2023 Tarihi İtibariyle Sona Eren Hesap Dönemine Ait
FİNANSAL TABLO DİPNOTLARI
(Birim – Aksi belirtilmedikçe Türk Lirası (TL))

2.17 - Çalışanlara sağlanan faydalar

Kıdem tazminatı karşılığı Türk İş Kanunu'na göre, Kooperatif bir senesini doldurmuş ve istifa veya kötü davranış dışındaki sebeplerden Kooperatif'le ilişkisi kesilen veya hizmet yılını dolduran ve emekliliğini kazanan, askere çağrılan veya vefat eden personeli için kıdem tazminatı ödemekle yükümlüdür. Ödenecek tazminat her hizmet yılı için bir aylık maaş tutarı kadardır ve bu miktar 01.01.2024 tarihi itibarıyla, hükümet tarafından belirlenen 35.058,58.-TL (01.01.2023: 19.982,83.-TL) ile sınırlandırılmıştır. "TMS 19 – Çalışanlara Sağlanan Faydalar" standardı kıdem tazminatı karşılığı hesaplamasında aktüeryal metotların kullanılmasını gerektirir. 31 Aralık 2023 ve 31 Aralık 2022 tarihleri itibarıyla kullanılan aktüeryal tahminler şöyledir:

	31 Aralık 2023	31 Aralık 2022
İskonto Oranı	%1,93	%7,30
Tahmin Edilen Personel Devir Hızı	%100,00	%100,00

Yukarıda belirtilen beklenen maaş/limit artış oranı hükümetin yıllık enflasyon tahminlerine göre belirlenmiştir. Çalışanlara sağlanan diğer faydalar Kooperatif, çalışanlarının bir hesap dönemi boyunca sunduğu hizmetler karşılığında ödenmesi beklenen iskonto edilmemiş, çalışanlara sağlanan kısa vadeli faydalar için finansal tablolarında TMS 19 kapsamında karşılık ayırmaktadır.

2.18 - Karşılıklar

Geçmiş olaylardan kaynaklanan mevcut bir yükümlülüğün bulunması, yükümlülüğün yerine getirilmesinin muhtemel olması ve yükümlülük tutarının güvenilir bir şekilde ölçülebilmesi durumunda söz konusu karşılık muhasebeleştirilmektedir. Karşılıklar, raporlama dönemi itibarıyla yükümlülüğün yerine getirilmesi için yapılacak harcamanın Kooperatif yönetimi tarafından yapılan en iyi tahminine göre hesaplanır ve etkisinin önemli olduğu durumlarda bugünkü değerine indirmek suretiyle iskonto edilir. Tutarın yeterince güvenilir olarak ölçülemediği ve yükümlülüğün yerine getirilmesi için Kooperatif'ten kaynak çıkma ihtimalinin bulunmadığı durumlarda söz konusu yükümlülük "koşullu" olarak kabul edilmekte ve dipnotlarda açıklanmaktadır. Koşullu varlıklar geçmiş olaylardan kaynaklanan ve Kooperatif'in tam anlamıyla kontrolünde bulunmayan, bir veya daha fazla kesin mahiyette olmayan olayın ileride gerçekleşip gerçekleşmemesi ile teyit edilecek olan varlıklardır. Kooperatif koşullu varlıkları finansal tablolara yansıtılmamaktadır ancak ilgili gelişmelerin finansal tablolarda doğru olarak yansıtılmalarını teminen koşullu varlıklarını sürekli olarak değerlendirmeye tabi tutmaktadır. Ekonomik faydanın Kooperatif'e girmesinin neredeyse kesin hale gelmesi durumunda ilgili varlık ve buna ilişkin gelir, değişikliğin olduğu dönemin finansal tablolarına dahil edilmekte, ekonomik fayda girişinin muhtemel hale gelmesi durumunda ise söz konusu koşullu varlık finansal tablo dipnotlarında gösterilmektedir.

2.19 - Gelirlerin muhasebeleştirilmesi

Yazılan primler

Yazılan primler, dönem içinde tanzim edilen poliçelerin yanı sıra geçmiş yıllarda tanzim edilen poliçe primlerinden iptaller, vergiler ve reasürörlere devredilen primler düşüldükten sonra kalan tutarı temsil etmektedir.



Sınırlı Sorumlu Atlas Sigorta Kooperatifi

31 Aralık 2023 Tarihi İtibariyle Sona Eren Hesap Dönemine Ait

FİNANSAL TABLO DİPNOTLARI

(Birim – Aksi belirtilmedikçe Türk Lirası (TL))

Rücu, sovtaj ve benzeri gelirler

31 Aralık 2022 tarihi itibarıyla hazırlanan finansal tablolarda Hazine ve Maliye Bakanlığı tarafından yayınlanan 10 Şubat 2015 tarih ve 2015/6 sayılı "Rücu ve Sovtaj Gelirlerine İlişkin Genelge"ye istinaden Şirket, tazminat ödemesini gerçekleştirerek sigortalılarından ibraname veya ödemenin yapıldığına dair belgenin alınmış olunması ve karşı sigorta şirketine ya da 3. şahıslara bildirim yapılması kaydıyla, borçlu sigorta şirketinin teminat limitine kadar olan rücu alacağı tahakkuk ettirmektedir. Söz konusu tutarın tazminat ödemesini takip eden altı ay içerisinde karşı sigorta şirketinden veya dört ay içerisinde 3. şahıslardan tahsil edilememesi durumlarında bu alacaklar için alacak karşılığı ayrılmakta ve bilançoda Sigortacılık Faaliyetlerinden Alacaklar Karşılığı hesabında gösterilmektedir.

31 Aralık 2023 ve tarihlerinde sona eren hesap dönemlerine ilişkin net tahakkuk edilen rücu ve sovtaj gelirleri 15.265.221.-TL'dir (31 Aralık 2022: 9.545.539.-TL)

Alınan ve ödenen komisyonlar

Sigorta poliçelerinin üretimi ile ilgili aracılar ödenen komisyon giderleri ile devredilen primler karşılığında reasürörlerden alınan komisyon gelirleri, üretilen poliçeler için ise sırasıyla ertelenmiş komisyon giderleri ve ertelenmiş komisyon gelirleri hesaplarında dikkate alınmak suretiyle tahakkuk esasına göre poliçenin ömrü boyunca faaliyet sonuçlarına yansıtılmaktadır.

Faiz gelir ve giderleri

Faiz gelir ve giderleri tahakkuk esasına göre etkin faiz yöntemi kullanılarak muhasebeleştirilmektedir. Etkin faiz, finansal varlık ya da yükümlülüğün ömrü süresince tahmin edilen nakit ödemeleri ve akımlarını defter değerine iskontoleyen orandır. Etkin faiz oranı bir finansal varlık ya da yükümlülüğün kayıtlara alınmasıyla hesaplanmakta ve müteakip olarak değiştirilmemektedir. Etkin faiz oranı hesaplaması, etkin faizin ayrılmaz bir parçası olan iskonto ve primleri, ödenen ya da alınan ücret ve komisyonları ve işlem maliyetlerini kapsamaktadır. İşlem maliyetleri, finansal bir varlık ya da yükümlülüğün iktisap edilmesi, ihraç edilmesi ya da elden çıkarılması ile direkt ilişkili olan ek maliyetlerdir.

Ticari gelir/gider

Ticari gelir/gider, gerçeğe uygun değer farkı kar veya zarara yansıtılan finansal varlıklar ile satılmaya hazır finansal varlıkların elden çıkarılması sonucu ortaya çıkan kazanç ve kayıpları içermektedir. Ticari gelir ve ticari gider, ilişikteki finansal tablolarda sırasıyla "Finansal yatırımların nakde çevrilmesinden elde edilen karlar" ve "Yatırımların nakde çevrilmesi sonucunda oluşan zararlar" hesapları içerisinde gösterilmiştir. Temettü Temettü gelirleri, ilgili temettüyü elde etme hakkının ortaya çıkması ile muhasebeleştirilmektedir.

2.20 - Kiralama işlemleri

Finansal kiralama yolu ile elde edilen varlıklar, alım tarihindeki makul değerler ile Şirket'e ait bir varlık olarak kaydedilmektedir. Kiralayana karşı yükümlülük, bilançoda finansal kiralama yükümlülüğü olarak gösterilmektedir. Toplam finansal kiralama taahhüdü ile varlığın makul değeri arasındaki farkın oluşturduğu finansal giderler, her muhasebe dönemine düşen yükümlülüğün sabit faiz oranı ile dağıtılması suretiyle kiralama süresi boyunca olduğu döneme ait gelir tablosuna kaydedilir.

Sınırlı Sorumlu Atlas Sigorta Kooperatifi
31 Aralık 2023 Tarihi İtibariyle Sona Eren Hesap Dönemine Ait
FİNANSAL TABLO DİPNOTLARI
(Birim – Aksi belirtilmedikçe Türk Lirası (TL))

2.21 - Kazanılmamış primler karşılığı

7 Ağustos 2007 tarih ve 26606 sayılı Resmi Gazete’de yayımlanarak 1 Ocak 2008 tarihinden itibaren yürürlüğe giren “Sigorta ve Reasürans ile Emeklilik Şirketlerinin Teknik Karşılıklarına ve Bu Karşılıkların Yatırılacağı Varlıklara İlişkin Yönetmelik” (“Teknik Karşılıklar Yönetmeliği”) uyarınca, kazanılmamış primler karşılığı, yürürlükte bulunan sigorta sözleşmeleri için tahakkuk etmiş primlerin herhangi bir komisyon veya diğer bir indirim yapılmaksızın brüt olarak gün esasına göre ertesi hesap dönemi veya hesap dönemlerine sarkan kısmından oluşmaktadır. Belirli bir bitiş tarihi olmayan emtea nakliyat sigortası sözleşmelerinde, son üç ayda tahakkuk etmiş primlerden sonra kalan tutarın %50’si kazanılmamış primler karşılığı olarak ayrılmaktadır. Kazanılmamış primler karşılığı, matematik karşılık ayrılan sigorta sözleşmeleri hariç diğer sözleşmeler için ayrılmaktadır. Yıllık veya bir yıldan kısa süreli aralıklarla yenilenen sigorta teminatı içeren bir yıldan uzun süreli sigorta sözleşmelerinin yıllık sigorta teminatına karşılık gelen primleri için de kazanılmamış primler karşılığı hesaplanmaktadır.

28 Temmuz 2010 tarih ve 27655 sayılı Resmi Gazete’de yayımlanarak 30 Eylül 2010 tarihinden itibaren yürürlüğe giren teknik karşılıkları konu alan “Sigorta ve Reasürans ile Emeklilik Şirketlerinin Teknik Karşılıklarına ve Bu Karşılıkların Yatırılacağı Varlıklara İlişkin Yönetmelikte Değişiklik Yapılmasına Dair Yönetmelik” uyarınca, kazanılmamış primler karşılığının hesaplanması sırasında, sigorta teminatının başladığı gün ile bitiş günü yarım gün olarak dikkate alınıp ve buna göre hesaplama yapılmaktadır. Teknik Karşılıklar Yönetmeliği uyarınca dövize endekli sigorta sözleşmelerine ilişkin kazanılmamış primler karşılığının hesabı sırasında, sigorta sözleşmesinde ayrıca bir kur belirtilmemişse ilgili primin tahakkuk tarihindeki Türkiye Cumhuriyet Merkez Bankası’nın Resmi Gazete’de ilan ettiği döviz satış kurları dikkate alınmaktadır.

Kooperatif’in 31.12.2023 ve 31.12.2022 tarihleri itibarıyla brüt KPK tutarı aşağıda özetlenmiştir:

ANA BRANŞ	31.12.2023 TOPLAM KPK	31.12.2022 TOPLAM KPK
GENEL ZARARLAR	5.773.568	871.479
HUKUKSAL KORUMA	10.490.701	3.806.250
KARA ARAÇLARI	363.560.273	201.640.576
KAZA	11.129.484	7.167.248
KEFALET	98.565	440.425
NAKLİYAT	10.005.741	3.636.951
YANGIN VE DOĞAL AFETLER	46.969.895	9.493.019
HASTALIK/ SAĞLIK	--	--
FİNANSAL KAYIPLAR	87.565	4.841
SU ARAÇLARI	--	257
TOPLAM	448.115.791	227.061.044

S. S. ATLAS
SIGORTA KOOPERATİFİ
Akdeniz Mah. 853 Sk. Armesa İş Merkezi No:2
İç Kapı No: 61 Kat: 1 ZMLR Tel: 0232 489 69 49
Konak V.D. 102 043 1963
Meris No: 0102 0431 9630 0001



2.22- Devam eden riskler karşılığı

Şirketler devam eden riskler karşılığı ayırırken, yürürlükte bulunan ve kazanılmamış primler karşılığı ayrılan sigorta sözleşmeleri dolayısıyla ortaya çıkabilecek tazminatların ilgili sözleşmeler için ayrılmış kazanılmamış primler karşılığından fazla olma ihtimaline karşı, her hesap dönemi itibarıyla, son 12 ayı kapsayacak şekilde yeterlilik testi yapmalıdır.

Bu test yapılırken, net kazanılmamış primler karşılığının beklenen net hasar prim oranı ile çarpılması gerekir. Beklenen net hasar prim oranı, gerçekleşmiş hasarların (muallak tazminatlar (net) + ödenen tazminatlar (net) – devreden muallak tazminatlar (net)) kazanılmış prime (yazılan primler (net) + devreden kazanılmamış primler karşılığı (net) – kazanılmamış primler karşılığı (net)) bölünmesi suretiyle bulunur. SEDDK’ca belirlenecek branşlar için beklenen hasar prim oranının % 95’in üzerinde olması halinde, % 95’i aşan oranın net kazanılmamış primler karşılığı ile çarpılması sonucunda bulunan tutar net devam eden riskler karşılığı, % 95’i aşan oranın brüt kazanılmamış primler karşılığı ile çarpılması sonucunda bulunan tutar brüt devam eden riskler karşılığı olarak finansal tablolarda yer alır. Brüt tutar ile net tutar arasındaki fark ise reasürör payı olarak dikkate alınır. Bölüşmesiz reasürans anlaşmaları için ödenen tutarların ilgili döneme tekabül eden kısmı net prim hesabında devredilen prim olarak kabul edilir.

Devam eden riskler karşılığının hesabı sırasında kullanılan muallak tazminat karşılıklarının; tahakkuk etmiş ve hesaben tespit edilmiş ve gerçekleşmiş ancak rapor edilmemiş muallak tazminatlar ile gider paylarını ve gerekli durumlarda muallak tazminat yeterlilik farkını içermesi gerekmektedir.

31 Aralık 2023 tarihi itibarıyla faaliyet gösterilen Kefalet branşında 154.758.-TL Brüt (net 48.013.-TL) devam eden riskler karşılığı ayrılmıştır. (31.12.2022: Genel Zararlar branşında brüt 149.183—TL (net 59.628.-TL.)

2.23 - Muallak tazminat karşılığı

Sigorta ve Reasürans ile Emeklilik Şirketlerinin Teknik Karşılıklarına ve Bu Karşılıkların Yatırılacağı Varlıklara İlişkin Yönetmeliğin 7. Maddesine göre Kooperatifler, tahakkuk etmiş ve hesaben tespit edilmiş ancak daha önceki hesap dönemlerinde veya cari hesap döneminde fiilen ödenmemiş tazminat bedelleri veya bu bedel hesaplanmamış ise tahmini bedelleri ile gerçekleşmiş ancak rapor edilmemiş tazminat bedelleri için muallak tazminat karşılığı ayırmak zorundadır. Tahakkuk etmiş ve hesaben tespit edilmiş muallak tazminat karşılığının hesaplanması sırasında; hesaplanmış veya tahmin edilmiş eksper, bilirkişi, danışman, dava ve haberleşme giderleri de dahil olmak üzere tazminat dosyalarının tekemmülü için gerekli tüm gider payları dikkate alınır.

Sınırlı Sorumlu Atlas Sigorta Kooperatifi
31 Aralık 2023 Tarihi İtibariyle Sona Eren Hesap Dönemine Ait
FİNANSAL TABLO DİPNOTLARI
(Birim – Aksi belirtilmedikçe Türk Lirası (TL))

28/07/2010 tarih ve 27655 sayılı Resmi Gazete’de yayımlanan ve 30/09/2010 tarihinde yürürlüğe giren Sigorta ve Reasürans ile Emeklilik Şirketlerinin Teknik Karşılıklarına ve bu Karşılıkların Yatırılacağı Varlıklara İlişkin Yönetmelikte Değişiklik yapılmasına dair Yönetmelik uyarınca, 30/09/2010 tarihinden itibaren, hesap dönemi sonu itibariyle uygulama esasları SEDDK’nca belirlenen aktüeryal yöntemleri kullanarak gerçekleşmiş ancak rapor edilmemiş tazminat bedeli hesap edilir.

Gerçekleşmiş ancak rapor edilmemiş tazminat bedeli, brüt tutarlar üzerinden hesaplanıp, Kooperatif’in yürürlükte bulunan veya ilgili reasürans anlaşmalarına bağlı olarak net tutarlara ulaşılır.

2014/16 sayılı Muallak Tazminat Karşılığına İlişkin Genelge çerçevesinde “IBNR, Kooperatif aktüeri tarafından hesaplanacaktır. Her branş bazında olmak üzere; kullanılacak olan verinin seçimi, düzeltme işlemleri, en uygun metodun ve gelişim faktörlerine müdahale aktüeryal yöntemler kullanılarak kooperatif aktüeri tarafından yapılarak ve bu hususlar Aktüerler Yönetmeliğinin 11. maddesi uyarınca SEDDK’ya gönderilecek aktüerya raporunda ayrıntılı biçimde değerlendirilecektir” şeklinde ifade edilmektedir.

2016/11 Muallak Tazminat Karşılığına İlişkin Genelge’de (2014/16) Değişiklik Yapılmasına İlişkin Genelge ‘de “5.A maddesinde değişiklik yapılmış ve buna göre 2016 yılı birinci üç aylık döneminden başlayarak aradaki fark tutarın (a-b) üçer aylık dönemler itibariyle aşağıda belirtilen oranlardan az olmamak üzere;

- 2015 yılı için %2,5 %5, %10
- 2016 yılı için %7,5 %7,5 %10 %10
- 2017 yılı için %12,5 %12,5 %15 %15
- 2018 yıl için %20 %20 %25 %25
- 2019 yılı için %40 %60 %80 %100’ü
- 2020 yılı için %40 %60 %80 %100’ü

(b)’ye eklenerek IBNR hesabı yapılabilir. IBNR hesabına ve uygulanan artış oranlarına ilişkin açıklamaların branş bazında ilgili finansal tabloların dipnotlarında ve detaylı olarak aktüerya raporunda yer alması gerekmektedir. Bu maddede yer alan uygulama sebebiyle oluşabilecek dönem karının Kooperatif bünyesinde bırakılması esastır” olarak ifade edilmektedir.

2016/22 Muallak Tazminat Karşılığından Kaynaklanan Net Nakit Akışlarının İskonto Edilmesi Hakkında Genelge gereğince şirketler, sigortacılık mevzuatına göre hesapladıkları ve ayırdıkları muallak tazminat karşılığının



Sınırlı Sorumlu Atlas Sigorta Kooperatifi

31 Aralık 2023 Tarihi İtibariyle Sona Eren Hesap Dönemine Ait

FİNANSAL TABLO DİPNOTLARI

(Birim – Aksi belirtilmedikçe Türk Lirası (TL))

oluşturacağı net nakit akışlarını belirlenen ana branş temelinde tahmin edilir. Net Nakit Akışları sigortanın yasal teminat süreleri de dikkate alınarak maksimum on yıllık süre için tahmin edilebilir. Bununla birlikte, nakit akış sürelerinin her halükarda IBNR hesaplamasının kapsadığı süreyi aşmaması esastır. Net nakit akışları finansal raporlama dönemi tarihi itibariyle Resmi Gazetede yayımlanan en son yasal faiz oranı kullanılarak peşin değere iskonto edilir.

İskonto işlemi; tahakkuk eden, raporlanmayan ve yeterlilik farkı dahil tüm tutarlar belirlendikten ve uygulanması halinde Muallak Tazminat Karşılığına İlişkin Genelgenin (2014/16) 5/A maddesine göre yapılacak kademeli geçiş sonrasında gerçekleştirilir. Buna göre kademeli geçiş için IBNR karşılaştırması iskonto edilmemiş değerler üzerinden yapılır.

İskonto edilen tutarlar gelir tablosundan açılan iskonto hesaplarında takip edilir.

İskonto hesabında kullanılan tüm varsayımlar ve yöntemler dipnotlarda ve aktüerya raporunda detaylandırılır.

12.04.2017 tarihinden geçerli olmak üzere 30121 sayı/11.07.2017 tarihinde yayınlanan Karayolları Motorlu Araçlar Zorunlu Mali Sorumluluk Sigortasında Tarife Uygulama Esasları Hakkında Yönetmelikte Değişiklik Yapılmasına Dair Yönetmeliğe göre riskli sigortalar havuzu kurulmuştur. Çalışma esaslarında belirtilen esaslar çerçevesinde havuz kapsamındaki trafik Sigortası poliçelerine ilişkin prim ve hasar, Türkiye Motorlu Taşıt Bürosunca şirketler arasında paylaşılır. Şirketler aylık bazda gelen ekstrelelere uygun olarak kayıtlarını düzenler.31.12.2018 itibariyle de tahmini havuz IBNR değerlerini finansallara yansıtır.

Kooperatif'in kuruluşundan itibaren Hazine ve Maliye Bakanlığı tarafından Hukuksal Koruma, Destek Sigortası, Finansal Kayıplar, Kefalet, Genel Zararlar, Yangın ve Doğal Afetler, Nakliyat, Su Araçları, Kara Araçları, Hastalık/Sağlık ve Kaza sigorta branşlarında faaliyet gösterme izni verilmiştir.

Kooperatif, 31.12.2023 tarihi itibariyle 95.845.795.-TL (31.12.2022: 16.477.256.-TL) Brüt Muallak Tazminat Karşılığı hesaplamıştır.

S. S. ATLAS
SIGORTA KOOPERATİFİ
Akdeniz Mah. 1353 Sk. Armesa İş Merkezi No:2
İç Kapı No: 71 Konya/ZMİR Tel: 032 489 69 49
Konya V.D. 102 041 1003
Mersis No: 0102 0431 9600 0001



Sınırlı Sorumlu Atlas Sigorta Kooperatifi
31 Aralık 2023 Tarihi İtibariyle Sona Eren Hesap Dönemine Ait
FİNANSAL TABLO DİPNOTLARI

(Birim – Aksi belirtilmedikçe Türk Lirası (TL))

31.12.2023 tarihi itibariyle Muallak hasar karşılıklarının bölge bazındaki detayı aşağıdaki gibidir ;

ULKE_BOLGE_ADI	BRUT_MUALLAK_TUTARI	IHTİYARI_MUALLAK_TUTARI	TRETE_MUALLAK_TUTARI	NET_MUALLAK_TUTARI
İÇANADOLU BÖLGE	18.486.418	360.820	1.395.980	16.729.619
YURTDIŞI	25.000	-	-	25.000
KARADENİZ BÖLGE	5.176.639	-	191.913	4.984.726
EGE BÖLGE	21.748.031	-	1.440.937	20.307.094
DOĞU ANADOLU BÖLGE	8.499.556	15.000	3.631.289	4.853.267
MARMARA BÖLGE	34.716.477	64.309	1.972.731	32.679.437
GÜNEY DOĞU BÖLGE	5.347.904	-	1.145.230	4.202.675
AKDENİZ BÖLGE	12.935.895	257.951	1.176.059	11.501.886
Toplam	106.935.920	698.079	10.954.137	95.283.704

*IBNR Karşılıklar tabloda gösterilmemiştir.

Muallak tazminat karşılıklarında iskonto uygulanmıştır.

31.12.2023 tarihi itibariyle IBNR hesabı sektör ortalamasına göre değil, aktüeryal metoda göre hesaplanmıştır. Hesaplamaya ilişkin bilgiler aşağıda belirtilmiştir.

1 Ocak 2015 tarihinden itibaren yürürlüğe girmiş olan 2014/16 sayılı Genelge'ye göre sigorta şirketleri her branş için aktüeryal zincirleme merdiven metodu ("AZMM") hesaplamalarını Genelge'de öngörülmüş olan 6 ayı yöntemi dikkate alarak ve gerçekleşen hasarlar (muallak ve ödenen hasarlar toplamı) üzerinden yapmaları gerekmektedir. Ayrıca bu genelge ile branş bazında olmak üzere kullanılacak olan verinin seçimi, düzeltme işlemleri en uygun metodu ve gelişim faktörlerinin seçimi ile aktüeryal yöntemler kullanılarak gelişim faktörlerine müdahale yetkisi Şirket Aktüeri'ne verilmektedir.

IBNR hesabı gerçekleşen hasarlar üzerinden tüm branşlarda standart zincir yöntemi kullanılarak yapılmıştır.

31/12/2022 tarihi itibarıyla gerçekleşen ancak rapor edilmeyen hasar karşılıkları (IBNR) hesaplamalarında büyük hasar elemesi yapılmamıştır.

IBNR Reasürans payına ilişkin hesaplama ise ana branş bazında hesaplanan net/brüt gerçekleşen hasar oranı üzerinden yapılmıştır.

27/07/2015 tarihinde yayımlanan 2015/28 Sayılı "Muallak Tazminat Karşılığına İlişkin Genelgede (2014/16) Değişiklik Yapılmasına İlişkin Genelge" ile tanımlanan "IBNR hesabı sonucunda bulunan tutarın (a) bir önceki üç aylık dönemki tutardan (b) fazla olması halinde, 2015 yılı ikinci üç aylık döneminden başlayarak aradaki fark tutarının (a-b) üçer aylık dönemler itibarıyla; 2015 yılı için %2,5, %5, %10,...'u (b)'ye eklenerek IBNR hesabı yapılabilir" hükmü amirdir. 29/02/2016 tarihinde yayınlanan 2016/11 Sayılı "Muallak Tazminat Karşılığına İlişkin Genelgede (2014/16) Değişiklik Yapılmasına İlişkin Genelge" ile tanımlanan "IBNR hesabı sonucunda bulunan tutarın (a) bir önceki üç aylık dönemki tutardan (b) fazla olması halinde, 2016 yılı birinci üç aylık döneminden başlayarak aradaki fark tutarının (a-b) üçer aylık dönemler itibarıyla; 2016 yılı için %7,5, %7,5, %10,...'u, 2017 yılı için %12,5, %12,5, %15, %15'ini (b)'ye eklenerek IBNR hesabı yapılabilir" hükmü amirdir. Şirket bu dönem kademeli geçiş uygulaması yapmamıştır.

2016/22 sayılı Genelge ile şirketlere tanınan Muallak Tazminat Karşılığından kaynaklanan net nakit akışlarının iskonto edilmesi hakkı, 2017/7 sayılı Genelge uyarınca Genel Sorumluluk ve Kara Araçları Sorumluluk branşlarında iskonto işlemi zorunlu hale getirilmiştir.

Sınırlı Sorumlu Atlas Sigorta Kooperatifi

31 Aralık 2023 Tarihi İtibariyle Sona Eren Hesap Dönemine Ait

FİNANSAL TABLO DİPNOTLARI

(Birim – Aksi belirtilmedikçe Türk Lirası (TL))

31/12/2023 Tarihi itibariyle hesaplanan ve mali tablolara aktarılan net ve brüt IBNR, iskonto ve DERK tutarları aşağıdaki tabloda özetlenmiştir.

Branş	Bilançoya Kaydedilen Brüt IBNR (Rücu THK Dahil)	Net IBNR	Dosya Muallakları Brüt	Dava sürecindeki dosyalar için kazanma oranı ile hesaplanan indirim tutarı(Brüt)	Dava sürecindeki dosyalar için kazanma oranı ile hesaplanan indirim tutarı(Net)	Finansallara yansıtılan MTK-İskonto öncesi davalardan kazanılan tutar düşülmüş Brüt	İskonto tutarı (Brüt)	İskonto Tutarı (Net)	İskonto sonrası finansal tablolara yansıtılan Tutar Brüt	Brüt DERK	DERK Net
Kara Araçları	(4.733.832)	(4.712.140)	86.560.979	443.792	441.759	81.383.355	5.908.203	5.881.129	75.475.153	--	--
Yangın ve Doğal Afetler	985.920	151.581	6.161.346	165.059	25.377	6.982.206	1.037.116	159.452	5.945.091	--	--
Kaza	3.920.868	2.425.108	1.989.765	123.975	76.680	5.786.658	420.095	259.834	5.366.563	--	--
Genel Zararlar	(297.446)	(39.035)	7.338.781	--	--	7.041.335	1.485.374	194.929	5.555.961	--	--
Nakliyat	(43.443)	(16.753)	4.882.948	--	--	4.839.505	(179.501)	(69.222)	5.019.005	--	--
Kefalet	(2.819.635)	(845.891)	--	--	--	(2.819.635)	(1.293.079)	(387.924)	(1.526.556)	154.758	48.013
Hukuksal Koruma	14.697	14.541	2.100	--	--	16.797	6.219	6.153	10.579	--	--
TOPLAM	(2.972.871)	(3.022.589)	106.935.920	732.826	543.816	103.230.222	7.384.427	6.044.351	95.845.795	154.758	48.013

Bu bilgiler ile 31.12.2023 tarihi itibariyle hesaplanan brüt IBNR tutarı 2.972.871.-TL , net IBNR tutarı 3.022.589.-TL dir.

Şirketin ilgili dönem itibarıyla IBNR hesabı, AZMM metodu ile yapılmaktadır, bu hesaplama yapılırken %85 sektör ortalaması, %15 branşın kendi gelişim katsayılarının baz alınarak hesaplama yapıldığı görülmüştür, ama Kaza, Genel Zararlar ve Kefalet branşlarında kendi gelişim faktörlerinin kullanıldığı görülmüştür. Ağırlıklandırılma yapılırken kendi gelişiminin hesaplamasında katsayı elemesine gidilmemiştir.

Ayrıca Şirketçe hazırlanan MTKYF çalışması incelenmiş, Kaza Branşında 702.191 TL nette bir etki olduğu görülmüştür. Bu etki süregelen bir etki olmayıp, bir 2020Q4 tarihinde net tahakkuk eden muallak dosyalarının 2021Q4 itibariyle net toplam gerçeklemelerinin üzerinde kalmasından kaynaklanmaktadır. Atlas Sigorta Kaza Branşında 2.425.108TL net IBNR ayırmıştır.

Yangın ve Doğal Afetler branşında 77.676 TL net MTKYF hesaplandığı görülmüştür, sebebinin 2021Q4'de ayrılan 69.175 TL muallak, 2022Q4 itibariyle net 150.046 TL olarak gerçekleşmiş, 2022Q4'te ayrılan 331.799 TL, 2023Q4 itibariyle net 569.445 TL olarak gerçekleşmiştir, diğer yıllardaki çeyreklerde bu şekilde bir gelişim gözlenmemiştir.

S.S. ATLAS
SIGORTA KOOPERATİFİ
Akdeniz Mah. 1855 Sk/ Armesa İş Merkezi No:2
Kıpırcı Kapı No: 6/ Konaklı ZMİR Tel: 0212 489 69 49
Kopuk V.D. 102 043 1963
Mersis No: 0102 0431 9630 0001



Sınırlı Sorumlu Atlas Sigorta Kooperatifi
31 Aralık 2023 Tarihi İtibariyle Sona Eren Hesap Dönemine Ait
FİNANSAL TABLO DİPNOTLARI
(Birim – Aksi belirtilmedikçe Türk Lirası (TL))

Muallak Tazminat Karşılığı Yeterlilik Farkı 31.12.2023 ve 31 Aralık 2022 tarihi itibariyle aşağıda özetlenmiştir.

	31.12.2023		31.12.2022	
	Brüt	Net	Brüt	Net
Yangın ve Doğal Afetler	322.134	77.676	--	--
Kaza	175.212	702.191	--	--
Toplam	497.346	779.867	--	--

*31.12.2023 itibariyle aktüeryal hesaplama metoduna geçişten dolayı muallak yeterlilik farkı hesaplanmamıştır.

Nakit Akıflardan kaynaklanan iskonto için;

22 Mayıs 2022 tarihinde yayımlanan Muallak Tazminat Karşılığından Kaynaklanan Net Nakit Akıflarının İskonto Edilmesi Hakkındaki 2016/22 Sayılı Genelgede Değişiklik Yapılmasına Dair Genelge (2022/22) ile 2016/22 Sayılı Genelge'nin 7. maddesi, "Net nakit akıfları finansal raporlama dönemi tarihi itibariyle %35 oranı dikkate alınarak peşin değere iskonto edilir." şeklinde değiştirilmiştir. İlgili değişiklik nedeniyle, muallak tazminat karşılığından kaynaklanan net nakit akıflarının iskonto edilmesinde %35 oranı dikkate alınmıştır. Şirket, 31 Aralık 2023 tarihi itibariyle muallak hasar karşılığındaki net iskonto tutarı 6.044.351.TL olarak hesaplamıştır (31 Aralık 2022: 1.210.405 TL).

Dava indirimleri için;

Sigortacılık ve Özel Emeklilik Düzenleme ve Denetleme Kurumu'nun 26 Kasım 2011 tarih ve 2011/23 sayılı "Gerçekleşmiş Ancak Rapor Edilmemiş Tazminat Karşılığı (IBNR) Hesaplamasına İlişkin Açıklamalar Hakkında Genelge"si uyarınca şirketler dava sonuçlanma tarihi dikkate alınarak geriye doğru son beş yıllık gerçekleştirmelere göre alt branşlar itibariyle şirket aleyhine açılan davaların tutarları üzerinden bir kazanma oranı hesaplayarak dava sürecinde olan dosyaları için tahakkuk ettirilen muallak dosyalardan %25'i aşmamak kaydıyla (yeni faaliyete başlanan ve beş yıllık verisi bulunmayan branşlarda %15) söz konusu oran nispetinde indirim yapabilirler. Şirket 31 Aralık 2023 itibariyle davalık hasar dosyalarına ilişkin muallak tazminat karşılığından net 543.816 TL indirim yapmıştır. (31 Aralık 2022: 213.332 TL)

	İskonto Tutarı		Dava Kazanma Oranı	
	Brüt	Net	Brüt	Net
Nakliyat	(179.501)	(69.222)	--	--
Kara Araçları	5.908.203	5.881.129	443.792	441.758
Kaza	420.095	259.834	123.975	76.680
Yangın ve Doğal Afetler	1.037.116	159.453	165.059	25.377
Hukuksal Koruma	6.219	6.153	--	--
Genel Zararlar	1.485.374	194.929	--	--
Kefalet	(1.293.079)	(387.924)	--	--
Toplam	7.384.427	6.044.351	732.826	543.816

Sınırlı Sorumlu Atlas Sigorta Kooperatifi
31 Aralık 2023 Tarihi İtibariyle Sona Eren Hesap Dönemine Ait
FİNANSAL TABLO DİPNOTLARI
(Birim – Aksi belirtilmedikçe Türk Lirası (TL))

*31.12.2023 itibariyle aktüeryal hesaplama metoduna geçişten dolayı muallak yeterlilik farkı hesaplanmamıştır.

Kooperatif, IBNR hesabında kademeli geçiş uygulamamıştır.

Kooperatif'in Zorunlu Trafik branşında faaliyet göstermemesi sebebiyle Riskli Sigortalar Havuzuna konu işlemleri yoktur ve bu sebeple Havuz IBNR'ı ayrılmamıştır.

2.24 - Dengeleme karşılığı

Takip eden hesap dönemlerinde meydana gelebilecek tazminat oranlarındaki dalgalanmaları dengelemek ve katastrofik riskleri karşılamak üzere ek teminatlar da dahil olmak üzere tüm branşlarda verilen kredi ve deprem teminatları için ayrılan karşılıktır.

Bu karşılık her bir yıla tekabül eden deprem ve kredi net primlerinin %12'si oranında hesaplanır. Net primin hesaplanmasında, bölüşmesiz reasürans anlaşmaları için ödenen tutarlar devredilen prim olarak telakki edilir. Birden fazla branşı kapsayan bölüşmesiz reasürans anlaşmalarında devredilen prim tutarının deprem ve kredi branşlarına isabet eden kısmı, şirket tarafından başka bir hesaplama yöntemi öngörülmemişse, bu branşların toplam prim tutarı içerisindeki ağırlıkları dikkate alınarak belirlenir.

31.12.2023 ve 31.12.2022 tarihi itibarıyla şirketin dengeleme karşılığı aşağıda özetlenmiştir;

ALT BRANŞ	31.12.2023		31.12.2022	
	BRÜT KARŞILIK	NET KARŞILIK	BRÜT KARŞILIK	NET KARŞILIK
FİNANSAL KAYIPLAR	13.129	4.923	2.337	935
KARA ARAÇLARI	812.322	808.752	351.901	350.122
YANGIN VE DOĞAL AFETLER	6.833.029	1.738.049	1.354.935	406.374
KAZA	6.797	1.296	180	45
KEFALAET	18.625	5.801	95.266	28.629
TOPLAM	7.683.903	2.558.822	1.804.619	786.105

Kooperatif'in Dengeleme Karşılığı 31.12.2023 tarihi itibarıyla 2.558.822.-TL'dir.(31.12.2022 : 786.105.-TL)

Reasürans şirketlerinin bölüşmeli ve bölüşmesiz esasta kabul ettikleri işlerde dengeleme karşılığı, her bir yıla tekabül eden deprem ve kredi net primlerinin % 12'si oranında hesaplanır. Reasürans şirketleri tarafından bölüşmesiz esasta kabul edilen işlerden sağlanan prim içindeki deprem ve kredi primi payı, bölüşmeli esasta kabul edilen işlerdeki deprem ve kredi prim payı nispetinde hesaplanır.

Karşılık ayrılmasına son beş finansal yılda yazılan net primlerin en yüksek tutarının %150'sine ulaşıncaya kadar devam edilir. Beşinci yılın geçmesini müteakiben prim üretimi rakamına bağlı olarak karşılık rakamının bir önceki yılki bilançoda yer alan karşılık tutarına göre daha düşük çıkması durumunda aradaki fark özsermaye altında diğer kar yedekleri içerisinde gösterilir. Özsermayeye aktarılan bu tutar yedek olarak tutulabileceği gibi sermaye artırımına konu olabilir veya tazminat ödemelerinde kullanılabilir.

Vefat teminatının verildiği hayat sigortalarında dengeleme karşılığının hesabı sırasında şirketler kendi istatistik verilerini kullanacaklardır. Gerekli hesaplamayı yapabilecek veri seti bulunmayan şirketler vefat net priminin %11'ini deprem primi kabul edecek ve bu tutarların %12'si oranında karşılık ayıracaklardır.



Sınırlı Sorumlu Atlas Sigorta Kooperatifi
31 Aralık 2023 Tarihi İtibariyle Sona Eren Hesap Dönemine Ait
FİNANSAL TABLO DİPNOTLARI
(Birim – Aksi belirtilmedikçe Türk Lirası (TL))

Deprem meydana gelmesi veya kredi branşında ilgili finansal yılda teknik zarar gerçekleşmesi durumunda, kredi ve deprem teminatları için ayrılan karşılıklar tazminat ödemelerinde kullanılabilir. Hasarın meydana gelmesi durumunda, reasüröre isabet eden miktarlar ile sözleşmede belirtilen muafiyet limitinin altında kalan miktarlar dengeleme karşılıklarından indirilemez.

Dengeleme karşılığı Sigortacılık ve Özel Emeklilik Düzenleme ve Denetleme Kurumu'nun 10 Kasım 2021 tarihinde yürürlüğe giren Teknik Karşılıklar Yönetmeliği'ndeki değişiklik ile birlikte şirketlerin takip eden hesap dönemlerinde meydana gelebilecek tazminat oranlarındaki dalgalanmaları dengelemek ve katastrofik riskleri karşılamak üzere ek teminatlarda dahil olmak üzere tüm branşlarda verilen deprem teminatları ile kredi ve kefalet branşlarında verilen teminatlar için dengeleme karşılığı ayırması gerekmektedir. İlk defa 2008 yılında uygulanmaya başlanan bu karşılık, söz konusu teminatlar için her bir yıla tekabül eden deprem ve kredi net primlerinin %12'si oranında hesaplanmaktadır. Net primin hesaplanmasında, bölüşmesiz reasürans anlaşmaları için ödenen tutarlar devredilen prim olarak telakki edilir. Karşılık ayrılmasına son beş finansal yılda yazılan net primlerin en yüksek tutarının %150'sine ulaşıncaya kadar devam edilir. Hasarın meydana gelmesi durumunda, reasüröre isabet eden miktarlar ile sözleşmede belirtilen muafiyet limitinin altında kalan miktarlar dengeleme karşılıklarından indirilemez. Verilen teminat nedeniyle ödenen tazminatlar varsa birinci yıl ayrılan karşılıklardan başlamak üzere ilk giren ilk çıkar yöntemine göre dengeleme karşılıklarından düşülür. 31 Aralık 2023 itibarıyla dengeleme karşılığından kullanım yapılmamıştır (31 Aralık 2022: Yapılmamıştır.). Dengeleme karşılıkları, ilişikteki finansal tablolarda uzun vadeli yükümlülükler içerisinde "diğer teknik karşılıklar" hesabında gösterilmiştir. Raporlama dönemi sonu itibarıyla, ilişikteki finansal tablolarda 3.879.373 TL (31 Aralık 2022: 1.320.551 TL) tutarında dengeleme karşılığı ayrılmıştır

Matematik karşılıklar

Hayat ve hayat dışı branşında faaliyet gösteren şirketler bir yıldan uzun süreli hayat, sağlık ve ferdi kaza sigorta sözleşmeleri için sigorta ettirenler ile lehtarlar olan yükümlülüklerini karşılamak üzere aktüeryal esaslara göre yeterli düzeyde matematik karşılık ayırır. Şirketin uzun süreli ferdi kaza poliçesi bulunmadığından matematik karşılık ayrılmamaktadır.

İkramiye ve İndirimler Karşılığı

5684 sayılı Sigortacılık Kanunu'nun " Teknik Karşılıklar" başlıklı 16 ncı maddesinin yedinci fıkrasında " İkramiyeler ve indirimler karşılığı; sigorta şirketlerinin ikramiye veya indirim uygulamasına gitmesi durumunda, cari yılın teknik sonuçlarına göre sigortalılar veya lehtarlar için ayrılan ikramiye ve indirim tutarlarından oluşur" hükmüne yer verilmiştir. Bu maddeye ilişkin detaylı düzenleme Yönetmeliğin 10 uncu maddesi ile getirilmiştir. Ancak şirket İkramiye ve İndirimler Karşılığına konu herhangi bir poliçesi yoktur. Bu doğrultuda bu konuya ilişkin bir kontrol yapılmamıştır.

2.25 - İlişkili taraflar

Finansal tabloların amacı doğrultusunda aşağıdaki kriterlerden birinin varlığında taraf, Kooperatif ile ilişkili sayılır: (a) Söz konusu tarafın, doğrudan ya da dolaylı olarak bir veya birden fazla aracı yoluyla: İşletmeyi kontrol etmesi, işletme tarafından kontrol edilmesi ya da işletme ile ortak kontrol altında bulunması (ana ortaklıklar, bağlı ortaklıklar ve aynı iş dalındaki bağlı ortaklıklar dahil olmak üzere); Kooperatif üzerinde önemli etkisinin olmasını sağlayacak payının olması veya Kooperatif üzerinde ortak kontrole sahip olması; (b) Tarafın, Kooperatif'in bir iştiraki olması; (c) Tarafın, Kooperatif'in ortak girişimci olduğu bir iş ortaklığı olması; (d)



Sınırlı Sorumlu Atlas Sigorta Kooperatifi

31 Aralık 2023 Tarihi İtibariyle Sona Eren Hesap Dönemine Ait

FİNANSAL TABLO DİPNOTLARI

(Birim – Aksi belirtilmedikçe Türk Lirası (TL))

Tarafın, Kooperatif'in veya ana ortaklığının kilit yönetici personelinin bir üyesi olması; (e) Tarafın, (a) ya da (d) de bahsedilen herhangi bir bireyin yakın bir aile üyesi olması; (f) Tarafın; kontrol edilen, ortak kontrol edilen ya da önemli etki altında veya (d) ya da (e)'de bahsedilen herhangi bir bireyin doğrudan ya da dolaylı olarak önemli oy hakkına sahip olduğu bir işletme olması; (g) Tarafın, işletmenin ya da işletme ile ilişkili taraf olan bir işletmenin çalışanlarına işten ayrılma sonrasında sağlanan fayda planları olması. İlişkili taraflarla yapılan işlem ilişkili taraflar arasında kaynakların, hizmetlerin ya da yükümlülüklerin bir bedel karşılığı olup olmadığına bakılmaksızın transferidir. Olağan faaliyetler nedeniyle ilişkili taraflarla bazı iş ilişkilerine girilebilir.

Atlas'ın kooperatif olarak faaliyet göstermesi nedeniyle poliçe sahibi sigortalıların tamamı ortaklar ile yapılan ilişkili taraf işlemi olarak gerçekleşmektedir.

2.26 - Hisse başına kazanç/(zarar)

Hisse başına kazanç, Kooperatif dönem net karının, dönemin ağırlıklı ortalama hisse senedi sayısına bölünmesi ile hesaplanmıştır. Türkiye'de firmalar mevcut sermayedarların payı oranında dağıtmak suretiyle geçmiş yıllar karlarından sermaye artışı ("Bedelsiz Hisseler") yapabilirler. Hisse başına kazanç hesaplamasında bedelsiz hisseler ihraç edilmiş hisseler olarak değerlendirilmektedir. Buna göre, bu hesaplamalarda kullanılan ağırlıklı ortalama hisse sayısı, söz konusu hisse senedi dağıtımlarının geçmişe dönük etkileri de dikkate alınarak bulunmuştur.

2.27 - Raporlama döneminden sonraki olaylar

Kooperatif'in raporlama dönemi sonu itibarıyla finansal durumu hakkında ilave bilgi sağlayan raporlama dönemi sonrası olaylar (raporlama döneminden sonra ortaya çıkan ve düzeltme kaydı gerektiren olaylar) finansal tablolara yansıtılır. Raporlama döneminden sonra ortaya çıkan ve düzeltme kaydı gerektirmeyen önemli olaylar ise dipnotlarda belirtilir.

2.28 - Uluslararası Finansal Raporlama Standartlarındaki Değişiklikler

Yeni ve düzeltilmiş standartlar ve yorumlar

Türkiye Finansal Raporlama Standartları (TFRS) ile uyumlu finansal tablolar hazırlanırken standartlardaki değişiklikler ve yorumlar dipnotlarda aşağıdaki şekilde gösterilmelidir:

- a. **31 Aralık 2023 tarihi itibarıyla yürürlükte olan yeni standartlar ile mevcut önceki standartlara getirilen değişiklikler ve yorumlar:**

Kooperatif, aşağıda bahsi geçen standart ve değişikliklerin finansal tablolar üzerindeki etkilerini değerlendirmiş ve yapılan değişikliklerin 1 Ocak- 31 Aralık 2023 hesap dönemine ait finansal tablolar üzerinde TFRS 17 standardının etkileri dışında önemli bir etkisi olmadığı görüşüne varmıştır. Kooperatif, TFRS 17 kapsamında gerekli muhasebe politikalarını oluşturmuştur. TFRS 17 standardına ilişkin etkilerin analiz ve değerlendirmeleri devam etmektedir.

- **TFRS 17, 'Sigorta Sözleşmeleri';** 1 Ocak 2023 tarihinde veya bu tarihten sonra başlayan yıllık raporlama dönemlerinde geçerlidir. Bu standart, hali hazırda çok çeşitli uygulamalara izin veren TFRS 4'ün yerine geçmektedir. TFRS 17, sigorta sözleşmeleri ile isteğe bağlı katılım özelliğine sahip yatırım sözleşmeleri düzenleyen tüm işletmelerin muhasebesini temelden değiştirecektir.

Sınırlı Sorumlu Atlas Sigorta Kooperatifi
31 Aralık 2023 Tarihi İtibariyle Sona Eren Hesap Dönemine Ait
FİNANSAL TABLO DİPNOTLARI
(Birim – Aksi belirtilmedikçe Türk Lirası (TL))

Bununla birlikte, SEDDK tarafından 29 Aralık 2023 tarih ve 32414 sayılı Resmi Gazete’de yayınlanarak yürürlüğe giren mevzuat değişiklikleri sonucunda; sigorta şirketlerinin yasal finansal tablolarında TFRS 17 standardının uygulanma tarihi 1 Ocak 2025 olarak belirlenmiştir.

• **TMS 1, Uygulama Bildirimi 2 ve TMS 8’deki dar kapsamlı değişiklikler;** 1 Ocak 2023 tarihinde veya bu tarihten sonra başlayan yıllık raporlama dönemlerinde geçerlidir. Bu değişiklikler muhasebe politikası açıklamalarını iyileştirmeyi ve finansal tablo kullanıcılarının muhasebe tahminlerindeki değişiklikler ile muhasebe politikalarındaki değişiklikleri ayırt etmelerine yardımcı olmayı amaçlamaktadır.

• **TMS 12, Tek bir işlemde kaynaklanan varlık ve yükümlülüklerle ilişkin ertelenmiş vergiye ilişkin değişiklik;** 1 Ocak 2023 tarihinde veya bu tarihten sonra başlayan yıllık raporlama dönemlerinde geçerlidir. Bu değişiklikler, şirketler tarafından ilk defa finansal tablolara alındığında vergilendirilebilir ve indirilebilir geçici farkların eşit tutarlarda oluşmasına neden olan işlemler üzerinden ertelenmiş vergi muhasebeleştirmelerini gerektirmektedir.

b. 31 Aralık 2023 tarihi itibarıyla yayımlanmış ancak henüz yürürlüğe girmemiş olan standartlar ve değişiklikler:

TMS 1, Sözleşme koşulları olan uzun vadeli yükümlülüklerle ilişkin değişiklik; 1 Ocak 2024 tarihinde veya bu tarihten sonra başlayan yıllık raporlama dönemlerinde geçerlidir. Bu değişiklikler, işletmenin raporlama döneminden sonraki on iki ay içinde uyması gereken koşulların bir yükümlülüğün sınıflandırmasını nasıl etkilediğine açıklık getirmektedir. Değişiklikler aynı zamanda işletmenin bu koşullara tabi yükümlülüklerle ilgili sağladığı bilgilerin iyileştirilmesini de amaçlamaktadır.

• **TFRS 16, Satış ve geri kiralama işlemleri;** 1 Ocak 2024 tarihinde veya bu tarihten sonra başlayan yıllık raporlama dönemlerinde geçerlidir. Bu değişiklikler, işletmenin TFRS 16’deki bir satış ve geri kiralama işlemini işlem tarihinden sonra nasıl muhasebeleştirdiğini açıklayan satış ve geri kiralama hükümlerini içerir. Kira ödemelerinin bir kısmı veya tamamı bir endekse veya orana bağlı olmayan değişken kira ödemelerinden oluşan satış ve geri kiralama işlemlerinin etkilenmesi muhtemeldir.

• **TMS 7 ve TFRS 7 ’deki tedarikçi finansman anlaşmalarına ilişkin değişiklikler;** 1 Ocak 2024 tarihinde veya bu tarihten sonra başlayan yıllık raporlama dönemlerinde geçerlidir. Bu değişiklikler tedarikçi finansman anlaşmalarının ve işletmelerin yükümlülükleri, nakit akışları ve likidite risklerinin üzerindeki etkilerine dair şeffaflığı arttırmak için açıklama yapılmasını gerektirir. Açıklama gereklilikleri, UMSK (Uluslararası Muhasebe Standartları Kurumu)’nun, yatırımcıların, bazı şirketlerin tedarikçi finansmanı anlaşmalarının yeterince açık olmadığı ve yatırımcıların analizini engellediği yönündeki endişelerine verdiği yanıtıdır.

• **TMS 21 Değiştirilebilirliğin Eksikliği;** 1 Ocak 2025 tarihinde veya bu tarihten sonra başlayan yıllık raporlama dönemleri için geçerlidir. Bir işletme, belirli bir amaç için belirli bir ölçüm tarihinde başka bir para birimine çevrilemeyen yabancı para biriminde yapılan bir işlem veya faaliyete sahip olduğunda bu değişikliklerden etkilenir. Bir para birimi, başka bir para birimini elde etme olanağı mevcut olduğunda (normal bir idari gecikmeyle) değiştirilebilir ve işlem; uygulanabilir haklar ve yükümlülükler yaratan bir piyasa veya takas mekanizması yoluyla gerçekleşir.

• **TSRS 1, “Sürdürülebilirlikle ilgili Finansal Bilgilerin Açıklanmasına İlişkin Genel Hükümler”;** 1 Ocak 2024 tarihinde veya bu tarihten sonra başlayan yıllık raporlama dönemlerinde geçerlidir. Bu standart, bir şirketin değer zinciri içerisindeki sürdürülebilirlikle ilgili maruz kaldığı tüm ciddi riskler ve fırsatların açıklanmasına yönelik temel çerçeveyi içerir.



•TSRS 2, “İklimle ilgili açıklamalar; 1 Ocak 2024 tarihinde veya bu tarihten sonra başlayan yıllık raporlama dönemlerinde geçerlidir. Bu, standartların yerel kanunlar veya düzenlemeler tarafından onaylanmasına tabidir. Bu standart, şirketlerin iklimle ilgili riskler ve fırsatlar hakkında açıklama gerekliliklerini belirleme konusundaki ilk standarttır. Bununla birlikte, KGK'nın 29 Aralık 2023 tarihli Resmî Gazete’de yayımlanan Kurul Kararında belirli işletmelerin 1 Ocak 2024 tarihinden itibaren zorunlu sürdürülebilirlik raporlamasına tabi olacağı açıklanmıştır. 5 Ocak 2024 tarihli “Türkiye Sürdürülebilirlik Raporlama Standartları (TSRS) Uygulama Kapsamına İlişkin Kurul Kararı” Kapsamında Sürdürülebilirlik Raporlamasına Tabi Olacak İşletmelerin Belirlenmesi amacıyla sürdürülebilirlik uygulaması kapsamına giren işletmeler sayılmaktadır.

3 – ÖNEMLİ MUHASEBE TAHMİNLERİ VE HÜKÜMLERİ

Finansal tabloların düzenlenmesine kullanılan ölçüm temeli

Finansal tablolar, güvenilir ölçümü mümkün olması durumunda gerçeğe uygun değerleri ile ölçülen alım-satım amaçlı finansal varlıklar ile maddi duran varlıklar içerisinde gösterilen kullanım amaçlı gayrimenkuller hariç yüksek enflasyon döneminin sona erdiği tarih kabul edilen 31 Aralık 2004 tarihine kadar enflasyon muhasebesinin etkilerine göre düzeltilmiş tarihi maliyet esasına göre hazırlanmıştır.

TMS 29 Yüksek Enflasyonlu Ekonomilerde Finansal Raporlama Standardına göre, fonksiyonel para birimi yüksek enflasyonlu bir ekonominin para birimi olan işletmeler finansal tablolarını raporlama dönemi sonundaki paranın satın alma gücüne göre raporlar. TMS 29, bir ekonominin yüksek enflasyonlu bir ekonomi olduğuna işaret edebilecek özellikleri tanımlamaktadır. Aynı zamanda, TMS 29’a göre bir yüksek enflasyonlu ekonominin para biriminde raporlama yapan tüm işletmelerin bu Standardı aynı tarihten itibaren uygulaması gerekmektedir. Ancak Sigortacılık ve Özel Emeklilik Düzenleme ve Denetleme Kurumu’nun 06/12/2023 tarihli 2023/30 sayılı Sigortacılık sektöründe Enflasyon Muhasebesi Uygulaması hakkında yayımlanan genelgeye göre sigorta, reasürans ve emeklilik şirketlerinin 31.12.2023 tarihli mali tabloları TMS 29 kapsamında yapılması gereken enflasyon düzeltmesine tabi tutulmamıştır.

Bu bölümde verilen notlar, 4.1 – Sigorta riskinin yönetimi ve 4.2 – Finansal riskin yönetimi’ne ilişkin verilen açıklamalara ilave olarak sağlanmıştır. Finansal tabloların hazırlanması, raporlama dönemi itibarıyla varlıklar ve yükümlülüklerin tutarlarını, şarta bağlı varlıkların ve yükümlülüklerin açıklanmasını ve hesap dönemi boyunca raporlanan gelir ve giderlerin tutarlarını etkileyebilecek tahmin ve varsayımların kullanılması gerekmektedir. Muhasebe değerlendirme, tahmin ve varsayımları, geçmiş tecrübe ve diğer faktörler ile o günün koşullarıyla gelecekteki olaylar hakkında makul beklentiler dikkate alınarak değerlendirilir. Bu değerlendirme ve tahminler, yönetimin mevcut olaylar ve işlemlere ilişkin en iyi bilgilerine dayanmasına rağmen, fiili sonuçlar varsayımlarından farklılık gösterebilir. Şirket için en önemli muhasebe tahminlerinden biri yürürlükte olan poliçelerden doğacak olan hasar ödemelerine ilişkin nihai net yükümlülüklerin tahmin edilmesidir. Sigortacılık ile ilgili yükümlülüklerin tahmin edilmesi, doğası itibarıyla çok sayıda belirsizliğin değerlendirilmesini içerir. Tahminler ve tahminlerin temelini teşkil eden varsayımlar sürekli olarak gözden geçirilmektedir. Muhasebe tahminlerindeki güncellemeler tahminlerin güncellenmesinin yapıldığı dönemde ve bu güncellemelerden etkilenen müteakip dönemlerde kayıtlara alınır. Özellikle, ilişikteki finansal tablolarda

Sınırlı Sorumlu Atlas Sigorta Kooperatifi
31 Aralık 2023 Tarihi İtibariyle Sona Eren Hesap Dönemine Ait
FİNANSAL TABLO DİPNOTLARI

(Birim – Aksi belirtilmedikçe Türk Lirası (TL))

sunulan tutarlar üzerinde en fazla etkisi olan, önemli tahminlerdeki belirsizliklere ve kritik olan yorumlara ait bilgiler aşağıdaki notlarda açıklanmıştır:

Not 4.1 – Sigorta riskinin yönetimi

Not 4.2 – Finansal riskin yönetimi

Not 9 – Reasürans varlıkları

Not 11 – Kredi ve alacaklar

Not 16 – Sigorta yükümlülükleri ve reasürans varlıkları

Not 18 – Ertelenmiş üretim komisyonları

4 – SİGORTA VE FİNANSAL RİSKİN YÖNETİMİ

4-1 Sigorta Riski Yönetimi

Sigorta ve Yatırım Sözleşmeleri - Sınıflandırma

Sigorta Sözleşmeleri

Gelecekte gerçekleşmesi kesin olmayan belirli bir olayın (sigorta konusu olay) sigortalıyı olumsuz bir şekilde etkilemesi halinde sigortalıya tazminat ödemeyi kabul ederek bir tarafın (sigortacı) diğer taraftan (sigortalı) önemli bir sigorta riskini kabul ettiği sözleşmeler sigorta sözleşmesidir. Kooperatif, bir ya da daha fazla sözleşmeden doğabilecek hasarların sigortacı (reasürör) tarafından diğer bir sigortacıya (sedan işletme) karşılanması amacıyla düzenlenen sigorta sözleşmeleri olan reasürans sözleşmeleri yapmaktadır.

Sigorta sözleşme sınıflamasına, Kooperatif'in yaptığı sigorta sözleşmeleri ve elinde bulundurduğu reasürans sözleşmeleri dahil olur.

Kooperatif sözleşmeleri sigorta riskinin transfer edildiği tarihte kayda alınıp, sözleşmeden kaynaklı bütün hak ve yükümlülüklerin vade ve/veya itfasına kadar kayıtlarda sigorta sözleşmesi olarak sınıflandırılmaktadır.

Yatırım Sözleşmeleri

Kooperatif, hayat sigortası ürünlerinin bir bölümünde bulunan birikim unsurunu ayrı bir şekilde ölçebilmekte; fakat muhasebe politikalarının, birikim unsurundan kaynaklanan tüm hak ve yükümlülüklerin ölçülmesinde kullanılan esaslara bakılmaksızın, anılan hak ve yükümlülüklerin muhasebeleştirilmesini gerekli kılması nedeniyle, sigorta ve birikim unsuru ayrıştırılmamıştır.

Reasürans Sözleşmeleri

Reasürans sözleşmeleri, Kooperatif tarafından imzalanan bir veya daha fazla sigorta sözleşmesiyle ilgili oluşabilecek kayıplar için Kooperatif ve reasürans şirketi tarafından yürürlüğe konulan ve bedeli ödenen sigorta sözleşmelerdir. Kooperatif faaliyette bulunduğu branşlara bağlı olarak aşkın hasar, eksedan ve bölüsmeli kot-par anlaşmaları bulunmaktadır. Aşkın hasar reasürans anlaşmaları çerçevesinde ödenen primler ilgili dönem



Sınırlı Sorumlu Atlas Sigorta Kooperatifi

31 Aralık 2023 Tarihi İtibariyle Sona Eren Hesap Dönemine Ait

FİNANSAL TABLO DİPNOTLARI

(Birim – Aksi belirtilmedikçe Türk Lirası (TL))

boyunca tahakkuk esasına uygun olarak muhasebeleştirilmiştir. Diğer sözleşmeler çerçevesinde devredilen prim ve hasarlar ilgili oldukları sigorta sözleşmelerinden kaynaklanan gelir ve yükümlülükler ile aynı bazda kayıtlara yansıtılmıştır.

Kooperatif yangın, nakliyat, mühendislik ve diğer kaza branşlarında eksedan anlaşması bulunmaktadır. Mesleki sorumluluk, elektronik cihaz, makine kırılması, otobüs zorunlu koltuk, siber riskler, kredi, politik şiddet, sağlık, trafik, kasko ve ferdi kaza branşlarında belli bir devir oranına sahip bölüsmeli yıllık kot-par anlaşmaları bulunmaktadır. Söz konusu reasürans anlaşmaları, reasürörün sorumluluğunun anlaşmanın sona ermesinden sonra da devam ettiği run-off anlaşmalardır. Yangın, nakliyat, mühendislik ve motor branşlarında ise ayrıca aşkın hasar anlaşmaları bulunmaktadır. Söz konusu aşkın hasar anlaşmaları, anlaşmanın yürürlükte olduğu dönemde oluşan hasarları kapsamakta, reasürans anlaşmasının sona ermesinden sonra oluşan hasarlar ile ilgili reasürörün sorumluluğu sona ermektedir. Kooperatif'in trafik ve kasko branşlarında bölüsmeli reasürans sözleşmesi bulunmamaktadır. Kasko branşında katastrofik aşkın hasar reasürans anlaşması ile sel ve deprem gibi doğal afetler için de koruma sağlanmıştır. Trafik branşında ise İhtiyari Mali Mesuliyet risklerini kapsayan aşkın hasar anlaşmamız bulunmaktadır. Ayrıca, Kooperatif'in belirli rizikolar için sigorta sözleşmesi bazında ihtiyari reasürans anlaşmaları da bulunmaktadır.

Sosyal Güvenlik Kurumu'na Devredilen Primler

25 Şubat 2011 tarihinde Resmi Gazete'de yayımlanan 6111 sayılı "Bazı Alacakların Yeniden Yapılandırılması ile Sosyal Sigortalar ve Genel Sağlık Sigortası Kanun ve Diğer Bazı Kanun ve Kanun Hükmünde Kararnamelerde Değişiklik Yapılması Hakkında Kanun"un ("Kanun") 59. maddesiyle değişik 2918 sayılı Karayolları Trafik Kanunu'nun 98. maddesi ile trafik kazaları nedeniyle ilgililere yapılan sağlık hizmet bedellerinin tahsil ve tasfiyesi yeni usul ve esaslara bağlanmıştır. Bu çerçevede trafik kazaları sebebiyle bütün resmi ve özel sağlık kurum ve kuruluşlarının sundukları sağlık hizmet bedelleri kazazedenin sosyal güvencesi olup olmadığına bakılmaksızın Sosyal Güvenlik Kurumu ("SGK") tarafından karşılanacaktır. Yine Kanun'un Geçici 1. maddesine göre Kanun'un yayımlandığı tarihten önce meydana gelen trafik kazaları nedeniyle sunulan sağlık hizmetleri bedellerinin SGK tarafından karşılanması hükme bağlanmıştır.

Kanun'un söz konusu maddeleri çerçevesinde oluşacak hizmet bedelleri ile ilgili olarak sigorta şirketlerinin yükümlülüğü, Hazine ve Maliye Bakanlığı tarafından yayımlanan 27 Ağustos 2011 tarihli "Trafik Kazaları Nedeniyle İlgililere Sunulan Sağlık Hizmet Bedellerinin Tahsiline İlişkin Usul ve Esaslar Hakkında Yönetmelik" ("Yönetmelik"), 15 Eylül 2011 tarih ve 2011/17 sayılı "Trafik Kazaları Nedeniyle İlgililere Sunulan Sağlık Hizmet Bedellerinin Tahsiline İlişkin Usul ve Esaslar Hakkında Yönetmelik Uygulamasına İlişkin Usul ve Esaslar Hakkında Genelge" ("2011/17 sayılı Genelge"), 17 Ekim 2011 tarih ve 2011/18 sayılı "Sosyal Güvenlik Kurumu'na (SGK) Tedavi Masraflarına İlişkin Yapılan Ödemelerin Muhasebeleştirilmesine ve Sigortacılık Hesap Planında Yeni Hesap Kodu Açılmasına Dair Genelge" ("2011/18 sayılı Genelge"), 16 Mart 2012 tarih ve 2012/3 sayılı "Trafik Kazaları Nedeniyle İlgililere Sunulan Sağlık Hizmet Bedellerinin Tahsiline İlişkin Usul ve Esaslar Hakkında Yönetmelik Uygulamasına İlişkin Usul ve Esaslar Hakkında Genelge'de Değişiklik Yapılmasına İlişkin Genelge" ("2012/3 sayılı Genelge) ve 30 Nisan 2012 tarih ve 2012/6 sayılı "Trafik Kazaları Nedeniyle İlgililere Sunulan Sağlık Hizmet Bedellerinin Tahsiline İlişkin Usul ve Esaslar Hakkında Yönetmelikte Yapılan Değişikliğe İlişkin Sektör Duyurusu"nda ("2012/6 no'lu Sektör Duyurusu") açıklanan esaslara göre belirlenmiştir (2.21 no'lu dipnot). Bu çerçevede, Kanun'un yayımlandığı tarihten sonra meydana gelen trafik kazalarından kaynaklanan tedavi masraflarıyla ilgili olmak üzere, Kooperatif'un "Zorunlu Taşımacılık Sigortası", "Zorunlu Trafik Sigortası" ve "Zorunlu Koltuk Ferdi Kaza Sigortası" branşlarında 25 Şubat 2011 tarihi yapılan poliselere ilişkin olarak



Sınırlı Sorumlu Atlas Sigorta Kooperatifi
31 Aralık 2023 Tarihi İtibariyle Sona Eren Hesap Dönemine Ait
FİNANSAL TABLO DİPNOTLARI

(Birim – Aksi belirtilmedikçe Türk Lirası (TL))

Yönetmelik, 2011/17 sayılı Genelge, 2012/3 sayılı Genelge ve 2012/6 no'lu Sektör Duyurusu kapsamında belirlenen primleri SGK'ya aktarması gerekmektedir.

Kooperatif yukarıda anlatılan esaslar çerçevesinde 1 Ocak - 31 Aralık 2023 hesap döneminde 1.880.205.-TL (1 Ocak - 31 Aralık 2022: 1.479.798 TL) tutarında devredilecek prim ve 1 Ocak - 31 Aralık 2023 tarihi itibarıyla 286.296.- TL (1 Ocak -31 Aralık 2022: 101.591 TL) tutarında kazanılmamış primler karşılığı hesaplanmış ve sırasıyla "SGK'ya aktarılan primler" ve "Kazanılmamış primler karşılığı SGK payı" hesapları altında muhasebeleştirilmiştir.

Bununla birlikte, Türkiye Sigorta ve Reasürans Şirketleri Birliği Yönetim Kurulu'nun 22 Eylül 2011 tarih ve 18 no'lu toplantısında, Yönetmelik ve 2011/17 sayılı Genelge hakkında yürütmenin durdurulması ve iptali, Kanun'un ilgili maddelerinin de Anayasa'ya aykırılıktan iptali isteminin sağlanmasını teminen Danıştay'da dava açılmasına karar verilmiş olup hukuki süreç konsolide finansal tabloların hazırlandığı tarih itibarıyla devam etmektedir.

Sigorta şirketleri tarafından, her yıl Mayıs ayı sonuna kadar, bir önceki yıla ilişkin bağımsız denetimden geçmiş ve kesinleşmiş mali tablolar üzerinden hesaplanan aktarım tutarları Merkez vasıtasıyla e-imzalı veya mobil imzalı olarak beyan edilir ve beyan edilen tutarların hesaplanmasında esas alınan bağımsız denetimden geçmiş ve kesinleşmiş mali tablo ve dipnotları eş zamanlı olarak Sosyal Güvenlik Kurumunun erişimine açılır. Hesaplanan aktarım tutarına bağımsız denetimden geçmiş ve kesinleşmiş mali tablo dipnotlarında yer verilir. Birinci fıkra kapsamında belirlenen aktarım tutarları ve bu fıkra kapsamında beyan edilen aktarım tutarları arasında Sosyal Güvenlik Kurumu lehine fark olması durumunda söz konusu tutar, ait olduğu yılın ilk aktarım dönemi ile ilişkilendirilerek, ilk aktarım dönemine ait son ödeme tarihini takip eden günden itibaren 5510 sayılı Kanunun 89 uncu maddesinin ikinci fıkrası uyarınca belirlenen tutar ile birlikte aynı yılın Temmuz ayının onuncu gününe kadar sigorta şirketi tarafından Sosyal Güvenlik Kurumuna aktarılır. Sigorta şirketi lehine fark olması durumunda ise söz konusu tutar, bu Yönetmelik çerçevesinde Sosyal Güvenlik Kurumuna yapılacak müteakip aktarımdan mahsup edilir.

Sigorta sözleşmelerine ilişkin risk, sigorta konusu olayın gerçekleşmesi ihtimali ve bu olaydan kaynaklanacak olan hasar tutarının bilinmiyor olmasıdır. Sigorta sözleşmelerinin doğası gereği, söz konusu risk rastlantısaldır ve dolayısıyla tam olarak tahmin edilemez. Fiyatlandırma ve karşılık ayırma metotlarına ihtimal teorisinin uygulandığı bir poliçe portföyünde, Kooperatif'in sigorta sözleşmeleriyle ilgili olarak maruz kaldığı temel risk, ödenen hasar ve tazminatların sigortacılık karşılıklarının kayıtlı değerlerinin üstünde gerçekleşmesidir. Kooperatif poliçe yazma stratejisini, kabul edilen sigorta risklerinin tipine ve oluşan hasarlara göre belirlemektedir. Kooperatif, söz konusu riskleri, şekillendirmiş olduğu poliçe yazma stratejisi ve bütün branşlarda tarafı olduğu reasürans anlaşmaları ile yönetmektedir. 4 Sigorta ve finansal riskin yönetimi 4.1 Sigorta riskinin yönetimi Sigorta sözleşmelerine ilişkin risk, sigorta konusu olayın gerçekleşmesi ihtimali ve bu olaydan kaynaklanacak olan hasar tutarının bilinmiyor olmasıdır. Sigorta sözleşmelerinin doğası gereği, söz konusu risk rastlantısaldır ve dolayısıyla tam olarak tahmin edilemez. Fiyatlandırma ve karşılık ayırma metotlarına ihtimal teorisinin uygulandığı bir poliçe portföyünde, Kooperatif'in sigorta sözleşmeleriyle ilgili olarak maruz kaldığı temel risk, ödenen hasar ve tazminatların sigortacılık karşılıklarının kayıtlı değerlerinin üstünde gerçekleşmesidir. Kooperatif poliçe yazma stratejisini, kabul edilen sigorta risklerinin tipine ve oluşan hasarlara göre belirlemektedir. Kooperatif, söz konusu riskleri, şekillendirmiş olduğu poliçe yazma stratejisi ve bütün branşlarda tarafı olduğu reasürans anlaşmaları ile yönetmektedir.



Sınırlı Sorumlu Atlas Sigorta Kooperatifi
31 Aralık 2023 Tarihi İtibariyle Sona Eren Hesap Dönemine Ait
FİNANSAL TABLO DİPNOTLARI
(Birim – Aksi belirtilmedikçe Türk Lirası (TL))

Sigorta sözleşmelerinden kaynaklanan risklerin yönetilmesindeki amaç ve bu risklerin azaltılmasına ilişkin politikalar Faaliyetler sırasında karşılaşılabilecek riskler, Kooperatif Yönetim Kurulu tarafından onaylanarak yürürlüğe giren ve temel belge niteliğinde olan "Risk Yönetimi Politikaları" çerçevesinde yönetilmektedir. Risk yönetimi politikalarının temel amacı, risk ölçme, değerlendirme ve kontrol usullerinin saptanması ve nihai olarak Kooperatif'in aktif kalitesi ile belirli bir getiri karşılığında üstlenmeyi göze aldığı risk düzeyinin, sigortacılık mevzuatının öngördüğü sınırlar ve Kooperatif'in risk toleransı ile uyumunun sağlanmasıdır. Nihai amacın gerçekleştirilmesi; sigortacılık faaliyetinden kaynaklanan riskin seçiminde, riske ilişkin tam ve doğru bilgi edinme yoluyla riskin kalitesinin önemle gözetilmesi, risk portföyü hasar frekansı ile hasar şiddetlerinin etkin olarak izlenmesi, treteler, ihtiyari reasürans ve koasürans anlaşmaları gibi riskin devrine ilişkin araçlar ile risk limitleri gibi risk yönetimi araçlarının etkin biçimde kullanılması yolları ile sağlanmaktadır. Risk toleransı, Kooperatif'in uzun vadeli stratejileri, özkaynak olanakları, sağlanacak getiriler ile genel ekonomik beklentiler dikkate alınarak Yönetim Kurulu tarafından belirlenir ve risk limitleri ile ifade edilir. Sigortalama sürecinde yetki limitleri; poliçe üretimi aşamasında, acentelere, bölge müdürlüklerine, teknik müdürlüklere, genel müdür yardımcılara ve Üst Kurula branşlar, kabulü mümkün olmayan ya da ön izin ile mümkün olabilecek özel riskler, teminat kapsamı ve coğrafi bölgeler bazında verilen risk kabul yetkileri ile hasar tazminatlarının ödenmesi aşamasında, bölge müdürlüklerine, hasar yönetimi müdürlüğüne, oto hasar müdürlüğüne ve genel müdür ve yardımcılardan oluşan Hasar Kuruluna verilen hasar ödeme yetki limitleridir. Risk kabulü her halükarda ihtiyatlılık prensipleri çerçevesinde teknik kar beklentisine göre yapılır. Poliçe teminat kapsamı, koşulu ve fiyatı bu beklentiye yönelik olarak oluşturulur. Sigortalama sürecinin başlangıcını oluşturan poliçelendirme işlemlerini yerine getiren tüm yetki sahiplerinin, Kooperatif'in ilgili işlemde doğan riskleri kabullenmesinin uygun olacağına kani ve bu kanaate ulaşmasına yetecek tüm istihbarı bilgiyi temin etmiş olması esastır. Diğer taraftan risk kabul kararı, verilecek teminatın reasürörlere ve/veya koasürörlere devri imkanı ve koşullarının irdelenmesi ile olanaklı hale gelmektedir. Taşınılan sigorta risklerinin Kooperatif'in mali bünyesini tahrip edici nitelikteki zararlara sebebiyet vermesinin önüne geçilmesi, taşınılan risklerin Kooperatif'in risk toleransı ve öz kaynak olanaklarının üstünde kalan kısmının, treteler, ihtiyari reasürans ve koasürans anlaşmaları yoluyla reasürörlere/koasürörlere devri ile sağlanır. Reasürans korumasının kapsamı ve koşulları her sigorta branşının kendine özgü yapısı dikkate alınarak belirlenir. Sigorta riskleri genel olarak, deprem ve sair katastrofik riskler dışında normal bir faaliyet döneminde telafi edilemeyecek büyüklükte zararlara yol açabilecek nitelik taşımamaktadır. Bu itibarla, sigorta riski açısından yüksek derecede duyarlılık deprem ve sair katastrofik riskler için söz konusudur. Deprem ve sair katastrofik risklerden kaynaklanabilecek tazminat tutarlarının, yapılmış olan hasar fazlası anlaşmalarının üst limitlerinin üzerinde gerçekleşmesi durumu Kooperatif'in birincil derecedeki sigortacılık riski olarak öne çıkmakta ve ihtiyatlı bir yaklaşımla yönetilmektedir. Hasar fazlası anlaşmaları üst limiti, olası İstanbul depreminin şiddeti ve oluşturacağı zarar ihtimali bakımından öngörülen en kötü senaryo tahtında ve uluslararası kabul görmüş deprem modellemeleri vasıtasıyla belirlenmektedir. Kooperatif'in katastrofik riskler için aldığı toplam koruma tutarı en az 1000 yılda bir meydana gelecek düzeyde bir deprem için öngörülen tazminat tutarı dikkate alınarak belirlenmektedir.

Kooperatif tarafından çalışılan belli başlı reasürans şirketleri ve bu şirketlerin en güncel derecelendirme notları aşağıdaki tabloda özetlenmiştir:

S.S. ATLAS
SİGORTA KOOPERATİFİ
Akdeniz Mah. 155 Sk. Armaşan Merkez No:2
İç Kapı No: 67 Korak/İZMİR Tel: 0332 439 69 49
Korak Y.D. 102 043 1963
Mersis No: 0102 0431 3630 0001



Sınırlı Sorumlu Atlas Sigorta Kooperatifi
31 Aralık 2023 Tarihi İtibariyle Sona Eren Hesap Dönemine Ait
FİNANSAL TABLO DİPNOTLARI
(Birim – Aksi belirtilmedikçe Türk Lirası (TL))

	Şirket Adı	Derecelendirme Yapan Kuruluş	Derecelendirme	Geçerlilik Tarihi
1	Milli Re (Turkey)	AM Best	C (Weak)	28.02.2023
2	African Reinsurance Corporation	AM Best	A (Excellent)	9.12.2022
3	Societe Centrale de Reassurance	AM Best	B++ (Good)	16.12.2022
4	Arab Reinsurance Company	AM Best	B- (Fair)	01.09.2022
5	Hamilton Syndicate	AM Best	A (Excellent)	27.07.2023
6	Hannover Rueck SE	AM Best	A+	31.01.2023
7	DEVK Rechtsschutz Versicherungs Aktiengesellschaft	Fitch Rating	*_*	*_*
8	Korean Re	AM Best	A (Excellent)	9.12.2022
9	MS AMLIN AG	AM Best	A (Excellent)	31.03.2023
10	AZ Re	AM Best	B+ (Good)	07.12.2022
11	CCR Algeria	AM Best	B+	6.10.2022
12	Tunis Re	Fitch Rating	B(Fair)	05.05.2023

Sigorta Riski Yoğunlaşmaları

Kooperatif'in branşlar bazında sigortacılık riski yoğunlaşması brüt ve net (reasürans sonrası) olarak aşağıdaki tabloda özetlenmiştir:

	31 Aralık 2023		
	Brüt Toplam Hasar Yükümlülüğü	Toplam Hasar Yükümlülüğü Reasürör Payı	Net Toplam Hasar Yükümlülüğü
Yangın ve doğal afetler	(5.945.091)	3.918.051	(2.027.040)
Nakliyat	(5.019.005)	3.025.566	(1.993.439)
Kara Araçları	(75.475.153)	1.057.464	(74.417.689)
Kaza	(5.366.563)	1.814.458	(3.552.105)
Genel Zararlar	(5.555.961)	5.362.907	(193.054)
Doğrudan Kefalet	1.526.556	(1.068.589)	457.967
Hukuksal Koruma	(10.579)	90	(10.489)
Finansal Kayıplar	--	--	--
Hastalık ve Sağlık	--	--	--
Su Araçları	--	--	--
Toplam Hasar Yükümlülüğü	(95.845.795)	14.109.947	(81.735.848)

S.S. ATLAS
SIGORTA KOOPERATİFİ
Akdeniz Mah. 769 Sk. Armesa İş Merkezi No:2
Kıbrıs Kapı No: 61 Kat: 1 ZMİR Tel: 0232 480 69 49
Konak Y.D. 102 043 1963
Mersis No: 0102 043 9530 0001



Sınırlı Sorumlu Atlas Sigorta Kooperatifi
31 Aralık 2023 Tarihi İtibariyle Sona Eren Hesap Dönemine Ait
FİNANSAL TABLO DİPNOTLARI
(Birim – Aksi belirtilmedikçe Türk Lirası (TL))

31 Aralık 2022			
	Brüt Toplam Hasar Yükümlülüğü	Toplam Hasar Yükümlülüğü Reasürör Payı	Net Toplam Hasar Yükümlülüğü
Yangın ve doğal afetler	756.685	(480.452)	276.233
Nakliyat	502.616	(324.110)	178.506
Kara Araçları	11.756.457	--	11.756.457
Kaza	2.991.268	(1.104.304)	1.886.964
Genel Zararlar	439.489	(292.014)	147.475
Doğrudan Kefalet	21.944	(169)	21.775
Hukuksal Koruma	8.798	(166)	8.632
Finansal Kayıplar	--	--	--
Hastalık ve Sağlık	--	--	--
Su Araçları	--	--	--
Toplam Hasar Yükümlülüğü	16.477.256	(2.201.214)	14.276.042

Düzenlenen sigorta sözleşmelerinin, para birimine göre sigorta riski yoğunlaşması brüt ve net (reasürans sonrası) olarak aşağıdaki tabloda özetlenmiştir:

31 Aralık 2023			
	Brüt Toplam Hasar Yükümlülüğü	Toplam Hasar Yükümlülüğü Reasürör Payı	Net Toplam Hasar Yükümlülüğü
Türk Lirası	(95.845.795)	14.109.947	(81.735.848)
Amerikan Doları	--	--	--
Euro	--	--	--
Toplam Hasar Yükümlülüğü*	(95.845.795)	14.109.947	(81.735.848)

31 Aralık 2022			
	Brüt Toplam Hasar Yükümlülüğü	Toplam Hasar Yükümlülüğü Reasürör Payı	Net Toplam Hasar Yükümlülüğü
Türk Lirası	16.477.256	(2.201.214)	14.276.042
Amerikan Doları	--	--	--
Euro	--	--	--
Toplam Hasar Yükümlülüğü*	16.477.256	(2.201.214)	14.276.042

S.S. ATLAS
SIGORTA KOOPERATİFİ
Akdeniz Mah. 1456 Sk. Armesa İş Merkezi No:2
İç Kapı No: 81 Kat:1 ZMR Tel: 0232 489 69 49
Korfez C.D. 102 043 1963
Mersis No: 0702 0431 9680 0004



4.2 Finansal riskin yönetimi

Giriş ve genel açıklamalar

Bu not, aşağıda belirtilenlerin her biri için Kooperatif'in maruz kaldığı riskleri, Kooperatif'in bu doğrultuda risklerini yönetmek ve ölçmek için uyguladığı politika ve prosedürlerini ve amaçlarını ve sermaye yönetimi ile ilgili bilgileri göstermektedir. Kooperatif finansal araçların kullanımından kaynaklanan aşağıdaki risklere maruz kalmaktadır:

- * Kredi riski
- * Likidite riski
- * Piyasa riski

Risk yönetim yapısının tesis edilmesi ve gözetimindeki tüm sorumluluk Yönetim Kurulu'ndadır. Yönetim Kurulu risk yönetim sisteminin etkinliğini Kooperatif'in iç denetim departmanı aracılığıyla yürütmektedir.

Kooperatif'in risk yönetim politikaları; Kooperatif'in karşılaştığı riskleri tanımlamak ve analiz etmek, risk limitlerini ve kontrolleri belirlemek, riskleri ve belirlenen limitlere uyumu izlemek için tesis edilmiştir. Risk yönetim politikaları ve sistemleri, piyasa koşullarındaki ve sunulan ürün ve servislerdeki değişiklikleri yansıtmak üzere düzenli bir şekilde gözden geçirilir. Kooperatif, eğitim ve yönetim standartları ve prosedürleri ile bütün çalışanlarının kendi görev ve sorumluluklarını anladığı, disipline edilmiş ve yapıcı bir kontrol çevresi geliştirmeyi amaçlamaktadır.

4.2.1 Sermaye Yapısı ve Yönetimi

S.S. Atlas Sigorta Kooperatifi, sermaye yönetiminde, üretime bağlı olarak gelecek ortaklık bedelleri ve büyük hisseli yatırımcıların katılımı ile faaliyetlerinin sürekliliğini, karlılık ve özkaynak dengesini sağlayarak sürdürmeyi hedeflemektedir.

Gerekli özsermaye tutarı, 19 Ocak 2008 tarih ve 262761 sayılı Resmi Gazete'de yayınlanarak yürürlüğe giren Sigorta ve Reasürans ile Emeklilik Şirketlerinin Sermaye Yeterliliklerinin Ölçülmesine İlişkin Yönetmelik uyarınca her finansal tablo dönemi itibarıyla hesaplanmaktadır. Mevcut özsermaye belirtilen yönetmelik çerçevesinde birinci ve ikinci yöntem göre hesaplanan asgari sermaye gereksinimini karşılamaktadır. 31 Aralık 2023 ve 31 Aralık 2022 tarihlerinde hesaplanan sermaye yeterliliğine ilişkin tablolar aşağıda sunulmuştur. 31 Aralık 2023 tarihi itibarıyla gerekli sermaye tutarı birinci yöntem için 122.233.209-TL (31 Aralık 2022: 61.991.805.-TL), ikinci yöntem için 129.160.278.-TL (31 Aralık 2022: 52.552.354.TL) olarak hesaplanmıştır.

31 Aralık 2023 tarihi itibarıyla Şirket'in özsermayesi asgari olarak gerekli olan özsermayeden 43.441.985-TL daha fazladır. (31 Aralık 2022: 8.874.223.TL fazladır.)

31.12.2023 tarihi itibariye "önceki katsayılara göre" gerekli sermaye tutarı birinci yöntem için 122.233.209.-TL ikinci yöntem için 166.493.114.-TL olarak hesaplanmıştır. 31 Aralık 2023 tarihi itibarıyla "önceki katsayılara göre" hesaplanan Şirket'in özsermayesi asgari olarak gerekli olan özsermayeden 6.109.150.-TL daha fazladır.



Sınırlı Sorumlu Atlas Sigorta Kooperatifi
31 Aralık 2023 Tarihi İtibariyle Sona Eren Hesap Dönemine Ait
FİNANSAL TABLO DİPNOTLARI
(Birim – Aksi belirtilmedikçe Türk Lirası (TL))

SERMAYE YETERLİLİK TABLOSU

	31.12.2023	31.12.2022
1.YÖNTEM		
Hayat dışı branşlar için gerekli özsermaye	122.233.209	61.991.805
Hayat branşı için gerekli özsermaye	--	--
Emeklilik branşı için gerekli özsermaye	--	--
TOPLAM GEREKLİ ÖZSERMAYE	122.233.209	61.991.805
2.YÖNTEM		
Aktif riski için gerekli özsermaye	41.623.130	10.557.972
Reasürans riski için gerekli özsermaye	5.226.112	2.490.600
Muallak hasar karşılığı için gerekli özsermaye	5.815.174	955.306
Yazım riski için gerekli özsermaye	73.968.873	37.109.890
Faiz ile kur riski için gerekli özsermaye	2.526.990	1.438.586
TOPLAM GEREKLİ ÖZSERMAYE	129.160.278	52.552.354
ÖZSERMAYE (Yönetmeliğe Göre Hesaplanan)	172.602.264	70.866.028
GEREKLİ ÖZSERMAYE	129.160.278	61.991.805
SERMAYE YETERLİLİĞİ SONUCU	43.441.985	8.874.223

Kredi riski

Kredi riski en basit şekilde karşı tarafın üzerinde mutabık kalınan sözleşme şartlarına uygun olarak yükümlülüklerini yerine getirememesi olasılığı olarak tanımlanır. Kooperatif'in kredi riskine maruz kaldığı başlıca bilanço kalemleri aşağıdaki gibidir:

- * bankalar
- * diğer nakit ve nakit benzeri varlıklar
- * satılmaya hazır finansal varlıklar (hisse senetleri hariç)
- * alım satım amaçlı finansal varlıklar (hisse senetleri hariç)
- * vadeye kadar elde tutulacak finansal varlıklar
- * sigortalılardan prim alacakları
- * acentelerden alacaklar
- * reasürörlerden komisyon ve ödenen hasarlarla ilgili alacaklar
- * sigorta yükümlülüklerinden kaynaklanan reasürans payları
- * ilişkili taraflardan alacaklar
- * diğer alacaklar

S.S.ATLAS
SIGORTA KOOPERATİFİ
Akdemiz Mah. 1993/Sk. Arnesa İş Merkezi No:2
İç Kapı No: 61 Konak/ZMİR Tel: 0232 489 69 49
Konak M.D. 102 043 1963
Mersis No: 0102 0431 9630 0001



Sınırlı Sorumlu Atlas Sigorta Kooperatifi

31 Aralık 2023 Tarihi İtibariyle Sona Eren Hesap Dönemine Ait

FİNANSAL TABLO DİPNOTLARI

(Birim – Aksi belirtilmedikçe Türk Lirası (TL))

Kooperatif'in kredi riskine tabi finansal varlıkları ağırlıklı olarak devlet iç borçlanma senetleri ile Türkiye'de yerleşik banka ve diğer finansal kurumlarda tutulan vadeli ve vadesiz mevduatları temsil etmekte ve bu alacaklar yüksek kredi riskine sahip olarak kabul edilmemektedir. Sigorta riskini yönetmede en yaygın yöntem reasürans sözleşmesi yapmaktır. Fakat reasürans sözleşmesi yoluyla sigorta riskinin devredilmesi, ilk sigorta yapan olarak Kooperatif'in yükümlülüğünü ortadan kaldırmamaktadır. Eğer reasürans şirketi hasarı ödemezse, Kooperatif'in poliçe sahibine karşı olan sorumluluğu devam eder. Kooperatif, reasürans şirketinin güvenilirliğini, yıllık yapılan sözleşme öncesi söz konusu kooperatifin finansal durumunu inceleyerek değerlendirir.

Kredi riskine maruz varlıkların defter değerleri aşağıdaki tabloda gösterilmiştir.

	31 Aralık 2023	31 Aralık 2022
Nakit ve benzeri varlıklar	236.278.329	93.138.308
Finansal varlıklar ve riskli sigortalılara ait finansal yatırımlar	140.039.216	64.638.872
Esas faaliyetlerden alacaklar (Net)	235.510.850	118.690.371
Diğer Alacaklar	1.563.144	470.027
İlişkili taraflardan Alacaklar	--	--
Gelecek aylara ait giderler ve gelir tahakkukları	92.449.943	41.779.044
Diğer cari varlıklar	261.101	14.534
Toplam	706.102.583	318.731.156

31 Aralık 2023 ve 31 Aralık 2022 tarihleri itibarıyla, esas faaliyetlerden alacakların yaşlandırması aşağıdaki gibidir:

	31 Aralık 2023		31 Aralık 2022	
	Brüt Tutar	Ayrılan Karşılık	Brüt Tutar	Ayrılan Karşılık
Vadesi gelmemiş alacaklar	205.206.563	--	109.304.014	(77.385)
Vadesi 0-30 gün geçmiş alacaklar	14.951.329	--	9.614.162	--
Vadesi 31-60 gün geçmiş alacaklar	(1.379.048)	--	279.397	(32.913)
Vadesi 61-180 gün geçmiş alacaklar	16.851.052	(120.246)	(395.421)	(44.775)
Vadesi 181-365 gün geçmiş alacaklar	77.335	(77.385)	118.120	(77.385)
Vadesi 1 yıldan fazla geçmiş alacaklar	892.755	(891.505)	831.903	(829.345)
Toplam	236.599.985	(1.089.135)	119.752.175	(1.061.803)

S.S. ATLAS
SIGORTA KOOPERATIFI

Akdeniz Mah. 1363 Sk. Armesa İş Merkezi No:2
İç Kapı No: 61 Konağı ZMİR / Tel: 0212 489 99 49
Konağı B. 102/043 1963
Mersis No: 0102 0431 9630 0001



Sınırlı Sorumlu Atlas Sigorta Kooperatifi
31 Aralık 2023 Tarihi İtibariyle Sona Eren Hesap Dönemine Ait
FİNANSAL TABLO DİPNOTLARI
(Birim – Aksi belirtilmedikçe Türk Lirası (TL))

Likidite riski

Kooperatif'in parasal yükümlülüklerinden kaynaklanan yükümlülüklerini yerine getirmekte güçlük yaşamaması riskidir.

	31 Aralık 2023	31 Aralık 2022
Dönem başı sigortacılık faaliyetlerinden alacaklar karşılığı	(5.830.616)	(3.588.915)
Dönem içinde yapılan tahsilatlar	4.076.409	2.034.144
Dönem içinde ayrılan/(geri çevrilen) şüpheli alacaklar karşılıkları (aracılardan alacaklar)	(57.950)	(40.835)
Dönem içinde ayrılan/(geri çevrilen) şüpheli alacaklar karşılıkları (rücu alacakları)	(14.801.597)	(4.235.010)
Dönem sonu sigortacılık faaliyetlerinden alacaklar karşılığı	(16.613.753)	(5.830.616)

Likidite riskinin yönetimi

Likidite riskinden korunmak amacıyla varlık ve yükümlülükler arasında vade uyumunun sağlanması gözetilmekte, ortaya çıkabilecek likidite ihtiyacının eksiksiz bir biçimde sağlanabilmesi amacıyla likit değerler muhafaza edilmektedir. Parasal varlık ve yükümlülüklerin kalan vade dağılımları:

Toplam Parasal Varlıklar/Yükümlülükler

31.Ara.23	Kayıtlı Değeri	Vadesiz	1 aya kadar	1-3 ay	3-6 ay	6-12 ay	1 yıldan uzun
Nakit ve nakit benzeri varlıklar	236.278.329	15.902.408	161.798.040	58.577.882	--	--	--
Finansal Varlıklar	140.039.216	1.109.593	96.258.045	16.442.142	--	--	26.229.436
<i>Kur Korumalı Mevduat</i>	112.700.187	--	--	--	--	--	--
<i>Eurobond</i>	26.229.436	--	--	--	--	--	26.229.436
Esas faaliyetlerden alacaklar	236.599.985	31.393.422	32.729.099	50.904.294	85.636.723	35.936.447	--
<i>Ayrılan Karşılıklar</i>	(1.089.135)	(1.089.135)	--	--	--	--	--
İlişkili taraflardan alacaklar	--	--	--	--	--	--	--
Diğer Alacaklar	2.377.373	1.563.144	--	--	--	--	814.229
Gelecek aylara ait giderler ve gelir tahakkukları	92.449.943	92.449.943	--	--	--	--	--
Diğer cari varlıklar*	261.101	--	261.101	--	--	--	--
Toplam parasal varlıklar							

31 Aralık 2023	Kayıtlı Değeri	Vadesiz	1 aya kadar	1-3 ay	3-6 ay	6 -12 ay	1 yıldan uzun
Finansal borçlar	4.697.518	4.697.518	--	--	--	--	--
Esas faaliyetlerden borçlar	34.140.401	13.066.764	6.896.851	2.670.651	11.336.631	169.504	--
İlişkili taraflara borçlar	40.471	40.471	--	--	--	--	--
Diğer borçlar	41.335.175	7.119	23.468.316	593.016	--	--	17.266.724
Sigortacılık teknik karşılıkları	488.481.373	484.602.000	--	--	--	--	3.879.373
Ödenecek vergi ve benzeri diğer yükümlülükler ile karşılıkları	8.790.575	8.665.227	--	125.348	--	--	--
Maliyet Gider Karşılığı+Kıdem	4.901.229	4.901.229	--	--	--	--	--
Gelecek aylara ait gelirler ve gider tahakkukları	10.789.434	10.789.434	--	--	--	--	--
Toplam parasal yükümlülükler	593.176.176	526.769.762	30.365.167	3.389.015	11.336.631	169.504	21.146.097

S.S.ATLAS
SİGORTA KOOPERATİFİ
Akdeniz Mah. 1357 SK. Almesa İş Merkezi No:2
İç Kapı No: 61 Konya/İzmir Tel: 0332 489 69 48
Konya V.D. 102 043 1063
Mersis No: 0102043196300001



Sınırlı Sorumlu Atlas Sigorta Kooperatifi
31 Aralık 2023 Tarihi İtibariyle Sona Eren Hesap Dönemine Ait
FİNANSAL TABLO DİPNOTLARI
(Birim – Aksi belirtilmedikçe Türk Lirası (TL))

31.Ara.22	Kayıtlı Değeri	Vadesiz	1 aya kadar	1-3 ay	3-6 ay	6-12 ay	1 yıldan uzun
Nakit ve nakit benzeri varlıklar	93.138.308	4.496.338	53.619.858	35.022.112	--	--	--
Finansal Varlıklar	64.638.872	--	--	37.567.853	10.410.834	--	16.660.185
<i>Kur Korumalı Mevduat</i>	47.978.687	--	--	37.567.853	10.410.834	--	--
<i>Eurobond</i>	16.660.185	--	--	--	--	--	16.660.185
Esas faaliyetlerden alacaklar	118.690.371	(2.625.148)	24.254.298	19.266.401	52.557.928	25.236.894	--
<i>Ayrılan Karşılıklar</i>	(1.061.803)	(984.419)	(77.384)	--	--	--	--
İlişkili taraflardan alacaklar	--	--	--	--	--	--	--
Diğer Alacaklar	523.673	53.646	35.021	435.006	--	--	--
Gelecek aylara ait giderler ve gelir tahakkukları	41.779.044	41.779.044	--	--	--	--	--
Diğer cari varlıklar*	14.534	--	14.534	--	--	--	--
Toplam parasal varlıklar	317.722.999	42.719.461	77.846.328	92.291.372	62.968.762	25.236.894	16.660.185

31 Aralık 2022	Kayıtlı Değeri	Vadesiz	1 aya kadar	1-3 ay	3-6 ay	6-12 ay	1 yıldan uzun
Finansal borçlar	1.169.042	1.169.042	--	--	--	--	--
Esas faaliyetlerden borçlar	12.325.639	5.773.318	1.894.107	108.550	4.525.610	24.053	--
İlişkili taraflara borçlar	14.376	14.376	--	--	--	--	--
Diğer borçlar	17.727.606	8.252.062	9.106.639	368.905	--	--	--
Sigortacılık teknik karşılıkları	231.705.754	230.385.203	--	--	--	--	1.320.551
Ödenecek vergi ve benzeri diğer yükümlülükler ile karşılıkları	4.108.359	--	4.009.708	98.651	--	--	--
Diğer risklere ilişkin karşılıklar	1.756.925	1.756.725	--	--	--	--	--
Gelecek aylara ait gelirler ve gider tahakkukları	2.812.587	2.812.587	--	--	--	--	--
Toplam parasal yükümlülükler	271.620.288	250.163.313	15.010.454	576.106	4.525.610	24.053	1.320.551

Piyasa riski

Piyasa riski, faiz oranı ve döviz kurları gibi piyasa fiyatlarında olabilecek değişikliklerin Kooperatif'in gelirini veya elinde bulundurduğu finansal araçların değerini etkileme riskidir. Piyasa riski yönetiminin amacı, risk karlılığının optimize edilerek, piyasa riski tutarının kabul edilebilir parametrelerle kontrol edilebilmesidir.

Kur riski

Yabancı para işlemlerden doğan kur farkı gelirleri ve giderleri işlemin yapıldığı dönemde kayıtlara intikal ettirilmektedir. Dönem sonlarında, yabancı para aktif ve pasif hesapların bakiyeleri, dönem sonu T.C. Merkez Bankası döviz alış kurlarından değerlemeye tabi tutularak TL'ye çevrilmiş ve oluşan kur farkları kambiyo işlemleri karı veya zararı olarak kayıtlara yansıtılmıştır. Kooperatif'in maruz kaldığı kur riskine ilişkin detaylar aşağıdaki tabloda verilmiştir

S.S. ATLAS
SİGORTA KOOPERATİFİ
Akdeniz Mah. 1259 Sok. Armaşa İş Merkezi No:2
İç Kapı No: 61 Konak İZMİR Tel: 032 889 69 49
Konak V.D. 102 04 31968
Mersis No: 0102 0431 9630 0001



Sınırlı Sorumlu Atlas Sigorta Kooperatifi**31 Aralık 2023 Tarihi İtibariyle Sona Eren Hesap Dönemine Ait****FİNANSAL TABLO DİPNOTLARI**

(Birim – Aksi belirtilmedikçe Türk Lirası (TL))

31 Aralık 2023	ABD Doları	Euro	Diğer para birimleri	Toplam
Nakit ve benzeri varlıklar				
<i>Ziraat Bankası</i>	3.738.284	2.002.881	53.004	5.794.169
<i>Finansbank</i>	1.253.621	488.609	--	1.742.230
<i>Finansal Varlıklar ile Riski Sigortalılara Ait Finansal Yatırımlar</i>				
<i>Vadeye Kadar Elde Tutulacak Finansal Varlıklar</i>	26.229.436	--	--	26.229.436
<i>Esas Faaliyetlerden Alacaklar</i>				
<i>Sigortalılardan Alacaklar</i>	35.030	197.520	196	232.746
<i>Reasürörlerden Alacaklar</i>	--	15.234.069	--	15.234.069
<i>Aracılardan Alacaklar</i>	2.337.003	263.037	--	2.600.040
<i>Sigorta Şirketlerinden Alacaklar</i>	616.515	182.064	--	798.578
<i>Diğer Alacaklar</i>	362.499	--	--	361.499
<i>Verilen Depozito ve Teminatlar</i>	86.813	--	--	86.813
Toplam yabancı para varlıklar	34.659.202	18.368.179	53.200	53.080.580
Esas faaliyetlerden borçlar				
Sigortalılara Borçlar	3.752	2.068	--	5.820
Reasürörlere Borçlar	748.059	6.324.099	--	7.072.158
Aracılara Borçlar	114.720	59.218	14.351	188.290
Diğer Kısa Vadeli Borçlar				
Alınan Depozito ve Teminatlar	11.343.477	2.883.462	--	14.226.940
Toplam yabancı para yükümlülükler	12.210.008	9.268.848	14.351	21.493.207
Bilanço Pozisyonu	22.449.193	9.099.331	38.849	31.587.373

31 Aralık 2022	ABD Doları	Euro	Diğer para birimleri	Toplam
Nakit ve benzeri varlıklar				
<i>Ziraat Bankası</i>	2.248.806	4.247.119	16.439	6.512.364
<i>Akbank</i>	62.991	--	--	62.991
<i>Finansbank</i>	47.735	--	--	47.735
<i>Finansal Varlıklar ile Riski Sigortalılara Ait Finansal Yatırımlar</i>				
<i>Vadeye Kadar Elde Tutulacak Finansal Varlıklar</i>	16.660.185	--	--	16.660.185
<i>Esas Faaliyetlerden Alacaklar</i>				
<i>Sigortalılardan Alacaklar</i>	50.064	--	118	50.182
<i>Reasürörlerden Alacaklar</i>	--	165.429	--	165.429
<i>Aracılardan Alacaklar</i>	264.276	83.962	31.091	379.329
<i>Sigorta Şirketlerinden Alacaklar</i>	23.401	27.164	--	50.565
<i>Diğer Alacaklar</i>				
<i>Verilen Depozito ve Teminatlar</i>	17.745	--	--	17.745
Toplam yabancı para varlıklar	19.375.203	4.523.674	47.648	23.946.525
Esas faaliyetlerden borçlar				
Sigortalılara Borçlar	2.383	1.265	--	3.648
Acentelere Borçlar	12.221	17.729	--	29.950
Diğer Kısa Vadeli Borçlar				
Alınan Depozito ve Teminatlar	4.405.671	1.524.933	--	5.930.604
Toplam yabancı para yükümlülükler	4.420.275	1.543.927	--	5.964.202
Bilanço Pozisyonu	14.954.928	2.979.747	47.648	17.982.323

Yukarıdaki tablonun değerlendirilebilmesi amacıyla ilgili yabancı para tutarlarının TL karşılıkları gösterilmiştir.

**S.S. ATLAS
SIGORTA KOOPERATİFİ**
Akdeniz Mah. 1393 Sk. Armesa İş Merkezi No:2
İç Kapı No: 61 Köpük / ZMİR Tel: 0332 489 69 49
Köpek V.D. 102 043 1963
Mersis No: 8192 0431 9630 0001



Sınırlı Sorumlu Atlas Sigorta Kooperatifi
31 Aralık 2023 Tarihi İtibariyle Sona Eren Hesap Dönemine Ait
FİNANSAL TABLO DİPNOTLARI
(Birim – Aksi belirtilmedikçe Türk Lirası (TL))

Raporlama dönemi sonu itibarıyla yabancı para bakiyelerin çevriminde kullanılan kurlar aşağıdaki gibidir:

	31 Aralık 2023		31 Aralık 2022	
	ABD Doları	Euro	ABD Doları	Euro
Raporlama dönemi sonundaki döviz kurları	29.4382	32.5739	18.6983	19.9349

Maruz kalınan faiz oranı riski

Gerçeğe uygun değerleriyle takip edilen finansal araçların ve değişken faizli finansal varlıkların maruz kaldığı temel risk, piyasa faiz oranlarındaki değişim sonucu, gelecek nakit akımlarında meydana gelecek dalgalanma ve finansal varlıkların gerçeğe uygun değerlerindeki azalma sonucu oluşacak zarardır. Faiz oranı riskinin yönetimi faiz oranı aralığının izlenmesi ve yeniden fiyatlandırma bantları için önceden onaylanmış limitlerin belirlenmesi ile yapılmaktadır.

Raporlama dönemi sonu itibarıyla, Kooperatif'in faiz getirili ve faiz götürülü finansal varlık ve yükümlülüklerinin faiz profili aşağıdaki tabloda detaylandırılmıştır:

	31 Aralık 2023	31 Aralık 2022
Sabit faizli finansal varlık ve yükümlülükler		
Vadeye kadar elde tutulacak finansal varlıklar borçlanma senetleri		
Alım satım amaçlı finansal varlıklar yatırım fonu	1.109.593	--
Bankalar	119.060.884	28.958.898
Değişken faizli finansal varlıklar		
Vadeye Kadar Elde Tutulacak Finansal Varlıklar		
<i>Kur Korumalı Mevduatlar</i>	112.700.187	47.978.687
<i>Eurobondlar</i>	26.229.436	16.660.185
Toplam	259.100.100	93.597.770

Finansal enstrümanların faize duyarlılığı

Finansal varlıkların faize duyarlılığı, faiz oranlarında varsayılan değişim sonucu 31 Aralık 2023 ve 31 Aralık 2022 tarihlerinde sona eren hesap dönemlerine ilişkin, Kooperatif'in önemli ölçüde faize duyarlılığı olan satılmaya hazır ve alım satım amaçlı ve değişken faizli finansal enstrümanı bulunmamaktadır.

Gerçeğe uygun değer gösterimi

Finansal araçların tahmini piyasa değerleri, elde bulunan piyasa verileri kullanılarak ve eğer mümkünse uygun değerlendirme yöntemleri kullanılarak belirlenmektedir. Kooperatif, elinde bulundurduğu menkul kıymetlerini vadeye kadar elde tutulacak ve alım satım amaçlı finansal varlıklar olarak sınıflandırmaktadır.

S.S. ATLAS
SİGORTA KOOPERATİFİ
Akdeniz Mah. 1763 Sk. Armesa İş Merkezi Kat: 10
İç Kapı No: 611 Kat: 10 ZMİR Tel: 0232 489 89 49
Kongre Y.D. 102 043 1003
Mersis No: 0102 0431 9630 0001



Sınırlı Sorumlu Atlas Sigorta Kooperatifi
31 Aralık 2023 Tarihi İtibariyle Sona Eren Hesap Dönemine Ait
FİNANSAL TABLO DİPNOTLARI
(Birim – Aksi belirtilmedikçe Türk Lirası (TL))

	31 Aralık 2023			
	Nominal Değeri	Maliyet Bedeli	Gerçeğe Uygun Değeri	Kayıtlı Değeri
Vadeye kadar elde tutulacak finansal varlıklar*				
<i>Kur korumalı mevduatlar</i>			₺112.700.187	₺112.700.187
<i>Eurobond</i>	USD 891.000		₺26.229.436	₺26.229.436
Alım Satım amaçlı Finansal Varlıklar				
<i>Yatırım Fonu</i>			₺1.109.593	₺1.109.593
TOPLAM FİNANSAL VARLIKLAR	--	--	₺140.039.216	₺140.039.216

*Finansal varlıklar içinde olan vadeye kadar elde tutulacak araçların gerçeğe uygun değer hesaplaması yapılmamıştır.

	31 Aralık 2022			
	Nominal Değeri	Maliyet Bedeli	Gerçeğe Uygun Değeri	Kayıtlı Değeri
Vadeye kadar elde tutulacak finansal varlıklar*				
<i>Kur korumalı mevduatlar</i>			₺47.978.687	₺47.978.687
<i>Eurobond</i>	USD 891.000	--	₺16.660.185	₺16.660.185
TOPLAM FİNANSAL VARLIKLAR	--	--	₺64.638.872	₺64.638.872

*Finansal varlıklar içinde olan vadeye kadar elde tutulacak araçların gerçeğe uygun değer hesaplaması yapılmamıştır.

Gerçeğe uygun değer ile ölçüme ilişkin sınıflandırma

“TFRS 7 – Finansal Araçlar: Açıklama” standardı finansal tablolarda gerçeğe uygun değerleri üzerinden ölçülerek gösterilen finansal araçların gerçeğe uygun değerlerinin belirlenmesinde kullanılan verilerin önemini yansıtan bir sıra dahilinde sınıflandırılarak gösterilmesini gerektirmektedir. Bu sınıflandırma esas olarak söz konusu verilerin gözlemlenebilir nitelikte olup olmamasına dayanmaktadır. Gözlemlenebilir nitelikteki veriler, bağımsız kaynaklardan edinilen piyasa verilerinin kullanılması; gözlemlenebilir nitelikte olmayan veriler ise Kooperatif’in piyasa tahmin ve varsayımlarının kullanılması anlamına gelmektedir. Bu şekilde bir ayırım, genel olarak aşağıdaki sınıflamaları ortaya çıkarmaktadır.

1 inci Seviye: Özdeş varlıklar ya da borçlar için aktif piyasalardaki kayıtlı (düzeltilmemiş) fiyatlar;

2 nci Seviye: 1 inci sırada yer alan kayıtlı fiyatlar dışında kalan ve varlıklar ya da borçlar açısından doğrudan (fiyatlar aracılığıyla) ya da dolaylı olarak (fiyatlardan türetilmek suretiyle) gözlemlenebilir nitelikteki veriler;

3 üncü Seviye: Varlık ya da borçlara ilişkin olarak gözlemlenebilir piyasa verilerine dayanmayan veriler (gözlemlenebilir nitelikte olmayan veriler).

Sınıflandırma, kullanılabilir olması durumunda gözlemlenebilir nitelikteki piyasa verilerinin kullanılmasını gerektirmektedir. Bu çerçevede gerçeğe uygun değerleri üzerinden ölçülen finansal varlık ve yükümlülüklerin gerçeğe uygun değer sınıflandırması aşağıdaki gibidir.

	31.12.2023			
	1.Seviye	2.Seviye	3.Seviye	Toplam
Finansal Varlıklar				
<i>Satılmaya hazır finansal varlıklar</i>	--	--	--	--
<i>Alım satım amaçlı finansal varlıklar</i>	--	--	--	--
Toplam finansal varlıklar	--	--	--	--

	31.12.2022			
	1.Seviye	2.Seviye	3.Seviye	Toplam
Finansal Varlıklar				
<i>Satılmaya hazır finansal varlıklar</i>	--	--	--	--
<i>Alım satım amaçlı finansal varlıklar</i>	--	--	--	--
Toplam finansal varlıklar	--	--	--	--

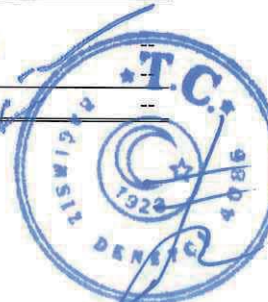

Sınırlı Sorumlu Atlas Sigorta Kooperatifi
31 Aralık 2023 Tarihi İtibariyle Sona Eren Hesap Dönemine Ait
FİNANSAL TABLO DİPNOTLARI
(Birim – Aksi belirtilmedikçe Türk Lirası (TL))

Sermaye yönetimi

Kooperatif'in başlıca sermaye yönetim politikaları aşağıda belirtilmiştir:

SEDDK tarafından belirlenen sermaye yeterliliği şartlarına uymak,

Kooperatif'in sürekliliğini sağlayarak hissedarlara ve paydaşlara devamlı getiri sağlamak,

Sigorta poliçelerinin fiyatlamasını alınan sigorta risk düzeyi ile orantılı belirleyerek, hissedarlara yeterli getirinin sağlanması.

SEDDK tarafından 19 Ocak 2008 tarih ve 26761 sayılı Resmi Gazete'de yayımlanan "Sigorta ve Reasürans ile Emeklilik Şirketlerinin Sermaye Yeterliliklerinin Ölçülmesine ve Değerlendirilmesine İlişkin Yönetmelik" uyarınca 31 Aralık 2023 tarihi itibarıyla Kooperatif tarafından yapılan hesaplamalarda öz sermaye yeterlilik tutarı 43.441.985.-TL (31 Aralık 2022: 8.874.223.-TL).

31 Aralık 2023 tarihi itibarıyla Kooperatif'in SEDDK Sermaye Yeterlilik Yönetmeliği'ne göre hesaplanan öz sermayesi 172.602.264.-TL'dir. (31 Aralık 2022: 70.866.028.-TL).

Finansal varlıklardan kaynaklanan kazanç ve kayıplar

Gelir tablosunda muhasebeleştirilen finansal kazanç ve kayıplar:

Gelir tablosunda muhasebeleştirilen finansal kazanç ve kayıplar	31 Aralık 2023	31 Aralık 2022
Kambiyo karları	44.816.455	6.413.914
Banka mevduatlarından elde edilen faiz gelirleri	17.291.911	2.469.464
Finansal Yatırımların Değerlemesi(Vadeye kadar elde tutulacak finansal varlıklar)	24.789.597	3.347.066
Finansal Yatırımların Nakde Çevrilmesinden Elde Edilen Karlar	2.862	--
Yatırım gelirleri	86.900.825	12.230.444
Hayat Dışı Teknik Bölüme Aktarılan Yatırım Giderleri (-)	(42.084.370)	(5.816.530)
Kambiyo zararları (-)	(10.410.218)	(2.319.589)
Amortisman giderleri (-)	(6.331.724)	(1.707.339)
Yatırım Yönetim Gideri(Faiz dahil)	(1.083.868)	(381.153)
Yatırım giderleri	(59.910.180)	(10.224.611)
Gelir tablosunda muhasebeleştirilen finansal kazanç ve kayıplar toplamı,net	26.990.645	2.005.833

S.S. ATLAS
SIGORTA KOOPERATİFİ
Akdeniz Mah. 1363 Sk. Arma İş Merkezi No:2
İç Kapı No: 61 Konağ. İZMİR / Tel: 0232 489 69 49
Konağ. V.D. 102 043 1963
Mersis No: 0102 0431 9630 0001



Sınırlı Sorumlu Atlas Sigorta Kooperatifi
31 Aralık 2023 Tarihi İtibariyle Sona Eren Hesap Dönemine Ait
FİNANSAL TABLO DİPNOTLARI
(Birim – Aksi belirtilmedikçe Türk Lirası (TL))

31.12.2023	KAZA	HASTALIK / SAĞLIK	KARA ARAÇLARI	NAKLİYAT	YANGIN VE DOĞAL AFETLER	GENEL ZARARLAR	FİNANSAL KAYIPLAR	SU ARAÇLARI	KEFALET	HUKUKSAL KORUMA	TUTAR (TL)
HESAP ADI											
Hayat Dışı Teknik Gelir	9.382.560	--	565.125.941	26.935.132	10.135.113	1.955.184	50.531	103	(1.588.299)	12.120.062	624.116.325
Yazılan Primler (Reasürör Payı Düşülmüş Olarak)	11.126.781	--	674.294.156	27.331.789	20.171.771	3.135.045	74.463	--	48.337	17.340.636	753.522.976
Kazanılmamış Primler Karş. Değ. (Reas. Payı ve Devr. Kısım Düşülmüş Olarak) (+/-)	(2.487.505)	--	(161.919.697)	(2.688.253)	(11.592.679)	(1.481.799)	(30.174)	103	101.798	(6.670.401)	(186.768.605)
Devam Eden Riskler Karş. Değ. (Rea. Payı ve Dev. Kısım Düş. Olarak) (+/-)	--	--	--	--	--	59.628	--	--	(48.013)	--	11.614
Teknik Olmayan Bölümden Aktarılan Yatırım Gelirleri	619.138	--	36.040.689	2.251.340	1.369.813	212.080	6.243	--	135.240	1.449.828	42.084.370
Diğer Teknik Gelirler (Reasürör Payı Düşülmüş Olarak)	--	--	--	--	--	--	--	--	750	--	750
Tahakkuk Eden Rücu ve Sovtaj Gelirleri (+)	124.145	--	16.710.793	40.256	186.208	30.229	--	--	(1.826.410)	--	15.265.221
Hayat Dışı Teknik Gider (-)	(16.634.632)	--	(493.262.097)	(7.356.414)	(14.294.927)	(1.959.654)	(8.708)	5	1.907.134	(6.094.318)	(537.703.609)
Ödenen Tazminatlar (Reasürör Payı Düşülmüş Olarak)	(3.741.739)	--	(244.402.938)	(477.940)	(4.496.044)	(605.368)	--	--	1.564.796	(47.171)	(252.206.403)
Muallak Tazminat Karşılığında Değ. (Rea. Payı ve Dev. Kısım Düş. Olarak) (+/-)	(1.665.142)	--	(62.661.231)	(1.814.933)	(1.750.807)	(45.579)	--	--	479.741	(1.856)	(67.459.805)
Diğer Teknik Kar. Değişim (Rea. Payı ve Dev. Kısım Düşülmüş Olarak) (+/-)	(1.297)	--	(808.753)	--	(1.738.049)	--	(4.923)	--	(5.800)	--	(2.558.822)
Faaliyet Giderleri (-)	(11.226.306)	--	(162.334.150)	(5.063.561)	(6.160.827)	(1.305.756)	(3.785)	5	(131.603)	(6.045.292)	(192.271.275)
Diğer Teknik Giderler (-)	(149)	--	(23.055.025)	20	(149.200)	(2.950)	--	--	--	--	(23.207.304)
Teknik Kar/Zarar	(7.252.073)	--	71.863.844	19.578.718	(4.159.814)	(4.470)	41.824	108	318.835	6.025.744	86.412.716

31.12.2022	KAZA	HASTALIK / SAĞLIK	KARA ARAÇLARI	NAKLİYAT	YANGIN VE DOĞAL AFETLER	GENEL ZARARLAR	FİNANSAL KAYIPLAR	SU ARAÇLARI	KEFALET	HUKUKSAL KORUMA	TUTAR (TL)
HESAP ADI											
Hayat Dışı Teknik Gelir	8.960.260	--	199.355.244	14.472.543	922.892	(434.265)	11.797	495	975.562	4.546.131	228.810.659
Yazılan Primler (Reasürör Payı Düşülmüş Olarak)	8.277.504	--	337.187.545	15.216.461	3.573.057	(160.583)	12.327	548	238.572	6.331.925	370.677.357
Kazanılmamış Primler Karş. Değ. (Reas. Payı ve Devr. Kısım Düşülmüş Olarak) (+/-)	(1.060.565)	--	(150.320.392)	(1.106.970)	(2.734.760)	(245.024)	(815)	(66)	192.360	(1.931.640)	(157.207.871)
Devam Eden Riskler Karş. Değ. (Rea. Payı ve Dev. Kısım Düş. Olarak) (+/-)	--	--	--	--	--	(59.628)	--	--	--	--	(59.628)
Teknik Olmayan Bölümden Aktarılan Yatırım Gelirleri	96.391	--	5.152.955	349.895	71.108	--	284	13	38	145.846	5.816.530
Diğer Teknik Gelirler (Reasürör Payı Düşülmüş Olarak)	--	--	34.233	--	--	--	--	--	4.500	--	38.733
Tahakkuk Eden Rücu ve Sovtaj Gelirleri (+)	1.646.930	--	7.300.903	13.157	13.487	30.970	--	--	540.092	--	9.545.539
Hayat Dışı Teknik Gider (-)	(9.889.111)	3	(183.605.507)	(2.641.552)	(2.445.234)	(359.285)	(2.622)	(29)	(597.096)	(1.715.770)	(201.256.204)
Ödenen Tazminatlar (Reasürör Payı Düşülmüş Olarak)	(4.100.682)	--	(113.900.441)	(54.850)	(612.823)	(209.024)	--	--	(747.739)	(12.146)	(119.637.705)
Muallak Tazminat Karşılığında Değ. (Rea. Payı ve Dev. Kısım Düş. Olarak) (+/-)	(1.212.006)	3	(5.507.635)	117.846	(141.275)	(116.883)	437	10	89.593	126.449	(6.643.462)
Diğer Teknik Kar. Değişim (Rea. Payı ve Dev. Kısım Düşülmüş Olarak) (+/-)	(45)	--	(350.122)	--	(406.374)	--	(935)	--	(28.629)	--	(786.105)
Faaliyet Giderleri (-)	(4.576.335)	--	(57.876.721)	(2.704.548)	(1.232.536)	(33.379)	(2.124)	(39)	89.679	(1.830.072)	(68.166.075)
Diğer Teknik Giderler (-)	(43)	--	(5.970.589)	--	(52.225)	--	--	--	--	--	(6.022.856)
Teknik Kar/Zarar	(928.851)	3	15.749.737	11.830.991	(1.522.342)	(793.550)	9.175	466	378.466	2.830.361	27.554.455

Faaliyet alanı bölümleri

Kooperatif'in bölümlere göre faaliyet raporlamasına ilişkin bilgiler TFRS 8 – Faaliyet Bölümleri standardı kapsamında bu bölümde açıklanmıştır.

Coğrafi bölümlere göre raporlama

Kooperatif'in ürün veya hizmet üretimiyle (faaliyet bölümleri) ilişkili ayrılabilen bir parçası ya da ürün ve hizmetlerin üretildiği risk ve faydaların diğer bölümlerden ayırt edilebildiği ekonomik çevredir (coğrafi bölüm). Kooperatif'in faaliyet gösterdiği ana coğrafi alan Türkiye olduğu için coğrafi bölümlere göre raporlama sunulmamıştır.

S.S.ATLAS
SİGORTA KOOPERATİFİ
Akdeniz Mah. 1758 Sk. A mesaj İş Merkezi No:2
İç Kapı No: 61 / Konak / ZMİR Tel: 0232 469 69 49
Konaq V.D. 102 143 1993
Mersis No: 0102 043 00630 0001



Sınırlı Sorumlu Atlas Sigorta Kooperatifi
31 Aralık 2023 Tarihi İtibariyle Sona Eren Hesap Dönemine Ait
FİNANSAL TABLO DİPNOTLARI
(Birim – Aksi belirtilmedikçe Türk Lirası (TL))

5– MADDİ DURAN VARLIKLAR

	01.01.2023	İlaveler	Çıkışlar	31.12.2023
Kaydi Değer				
Binalar	578.446	3.672.133	--	4.250.579
Demirbaşlar ve Tesisatlar	1.288.655	1.302.296	--	2.590.951
Motorlu Taşıtlar	4.592.567	26.906.302	--	31.498.869
Diğer Maddi Duran Varlıklar	566.828	4.646.464	--	5.213.292
Toplam	7.026.496	36.527.195	--	43.553.691

Birikmiş Amortismanlar ()				
Binalar	(494.500)	(1.782.917)	--	(2.277.417)
Demirbaşlar ve Tesisatlar	(641.380)	(332.108)	--	(973.488)
Motorlu Taşıtlar	(2.002.199)	(1.597.745)	--	(3.599.944)
Diğer Maddi Duran Varlıklar	(278.884)	(390.325)	--	(669.209)
Toplam	(3.416.963)	(4.103.096)	--	(7.520.059)

Net Defter Değeri				
Binalar *	83.946	1.889.216	--	1.973.162
Demirbaşlar ve Tesisatlar	647.275	970.188	--	1.617.463
Motorlu Taşıtlar*	2.590.368	25.308.557	--	27.898.925
Diğer Maddi Duran Varlıklar	287.944	4.256.139	--	4.544.083
Toplam	3.609.533	32.424.099	--	36.033.632

	01.01.2022	İlaveler	Çıkışlar	31.12.2022
Kaydi Değer				
Binalar	578.446	--	--	578.446
Demirbaşlar ve Tesisatlar	999.542	289.113	--	1.288.655
Motorlu Taşıtlar	2.739.580	1.852.987	--	4.592.567
Diğer Maddi Duran Varlıklar	566.828	--	--	566.828
Toplam	4.884.395	2.142.100	--	7.026.496

Birikmiş Amortismanlar ()				
Binalar	(205.277)	(289.223)	--	(494.500)
Demirbaşlar ve Tesisatlar	(437.514)	(203.867)	--	(641.380)
Motorlu Taşıtlar	(951.568)	(1.050.631)	--	(2.002.199)
Diğer Maddi Duran Varlıklar	(171.246)	(107.638)	--	(278.884)
Toplam	(1.765.604)	(1.651.358)	--	(3.416.963)

Net Defter Değeri				
Binalar *	373.169	(289.223)	--	83.946
Demirbaşlar ve Tesisatlar	562.028	85.247	--	647.275
Motorlu Taşıtlar*	1.788.012	802.356	--	2.590.368
Diğer Maddi Duran Varlıklar	395.581	(107.638)	--	287.944
Toplam	3.118.792	490.742	--	3.609.533

*Dönem içerisinde yapılan finansal kiralama sözleşmesi yoktur. (31 Aralık 2022:Yoktur)

*Amortisman hesaplama yöntemlerinde cari dönemde yapılan bir değişiklik bulunmamaktadır. (31.12.2022: Bulunmamaktadır.)

*31.12.2023 tarihi itibariyle binalar bakiyesinin tamamı ve motorlu taşıtlar bakiyesinin 2.739.580 TL'lik kısmı uzun süreli kiralamar kapsamındadır. (31.12.2022 : Binalar bakiyesinin tamamı ve motorlu taşıtlar bakiyesinin 1.852.987 TL'lik kısmı uzun süreli kiralamar kapsamındadır.)

S.S. ATLAS
SİGORTA KOOPERATİFİ
Akdeniz Mah. 753 Sok. Armaş İş Merkezi No:2
Kıyıköy Kapı No: 61 Kat:1 ZMİR Tel: 0272 289 69 49
Kıyıköy/D. 102 043 1963
Mersis No: 0102 0431 9630 0001



Sınırlı Sorumlu Atlas Sigorta Kooperatifi
31 Aralık 2023 Tarihi İtibariyle Sona Eren Hesap Dönemine Ait
FİNANSAL TABLO DİPNOTLARI
(Birim – Aksi belirtilmedikçe Türk Lirası (TL))

6 – YATIRIM AMAÇLI GAYRİMENKULLER

Yatırım amaçlı gayrimenkuller için girişler, çıkışlar, dönemin amortisman gideri ve birikmiş amortismanları “6 – Maddi duran varlıklar” notunda maddi duran varlıkların dönem içi hareketleri tablosunda verilmiştir. Yatırım amaçlı gayrimenkuller finansal tablolarda maliyet ile takip edilmektedir.

Yatırım amaçlı gayrimenkullerden yıl içerisinde elde edilen kira geliri yoktur (31 Aralık 2022: Yoktur.). Yatırım amaçlı gayrimenkullerin elden çıkarılmasından elde edilen satış kazancı yoktur (31 Aralık 2022: Yoktur).

7 – MADDİ OLMAYAN DURAN VARLIKLAR

	01.01.2023	İlaveler	Çıkışlar	31.12.2023
Kaydi Değer				
Haklar	567.422	270.687	--	838.109
Toplam	567.422	270.687	--	838.109
Birikmiş Amortisman				
Haklar	(90.193)	190.252	--	(280.445)
Toplam	(90.193)	190.252	--	(280.445)
Net Defter Değeri				
Haklar	477.229	80.435	--	557.664
Toplam	477.229	80.435	--	557.664
	01.01.2022	İlaveler	Çıkışlar	31.12.2022
Kaydi Değer				
Haklar	44.588	522.834	--	567.422
Toplam	44.588	522.834	--	567.422
Birikmiş Amortisman				
Haklar	(34.690)	(55.503)	--	(90.193)
Toplam	(34.690)	(55.503)	--	(90.193)
Net Defter Değeri				
Haklar	9.898	467.331	--	477.229
Toplam	9.898	467.331	--	477.229

S.S. ATLAS
SIGORTA KOOPERATİFİ
Akdeniz Mah. 863 Sk. Arma İş Merkezi No:2
İç Kapı No: 61 MuratlıZMİR Tel: 0232 489 69 49
Kontak V.D. 702 043 1968
Mersis No: 010204319680001



Sınırlı Sorumlu Atlas Sigorta Kooperatifi
31 Aralık 2023 Tarihi İtibariyle Sona Eren Hesap Dönemine Ait
FİNANSAL TABLO DİPNOTLARI
(Birim – Aksi belirtilmedikçe Türk Lirası (TL))

8 – CARİ OLMAYAN FİNANSAL VARLIKLAR

Kooperatif'in 31 Aralık 2023 ve 31 Aralık 2022 dönem sonu itibariyle cari olmayan finansal varlıkları bulunmamaktadır.

9 – REASÜRANS VARLIKLARI

Reasürans Varlıkları	31 Aralık 2023	31 Aralık 2022
Kazanılmamış primler karşılığındaki reasürör payı	44.223.267	10.223.422
Devreden Kazanılmamış primler karşılığındaki reasürör payı	(10.223.422)	(4.513.716)
Devam Eden Riskler Karşılığında Reasürör Payı	106.745	89.555
Muallak tazminat karşılığındaki reasürör payı	14.109.947	2.201.214
Devreden Muallak tazminat karşılığındaki reasürör payı	(2.201.214)	(2.788.964)
Dengeleme Karşılığı Reasürör Payı	6.885.856	1.760.775
Reasürans şirketlerden ödenen hasarlarla ilgili alacaklar ve komisyon alacakları	16.275.071	1.904.244
Rücu ve Sovtajs Gelirleri reasürör Payı	(833.834)	(1.451.558)
Ödenen Tazminatlar reasürör Payı	40.127.231	4.280.281
Reasürans Komisyonları	11.288.261	2.975.222
Devreden Devam Eden Riskler Karşılığında Reasürör Payı	(89.555)	--
Toplam	119.668.463	14.680.475

Kooperatif'in reasürans sözleşmeleri gereği gelir tablosunda muhasebeleştirilmiş kazanç ve kayıplar aşağıdaki tabloda gösterilmiştir:

	31 Aralık 2023	31 Aralık 2022
Dönem içerisinde reasürörlere devredilen primler	(90.569.554)	(22.670.277)
Dönem başı kazanılmamış primler karşılığında reasürör payı	(10.223.422)	(4.513.716)
Dönem sonu kazanılmamış primler karşılığında reasürör payı	44.223.267	10.223.422
Kazanılmamış Primlerde Reasürör Payı	(56.569.709)	(16.960.571)
Dönem içerisinde ödenen hasarlarda reasürör payı	40.127.231	4.280.281
Dönem başı muallak tazminat karşılığında reasürör payı	(2.201.214)	(2.788.964)
Dönem sonu muallak tazminat karşılığında reasürör payı	14.109.947	2.201.214
Gerçekleşen Hasarlardaki Reasürör Payı	52.035.964	3.692.531
Dönem içerisinde reasürörlerden tahakkuk eden komisyon gelirleri	18.964.882	4.522.295
Dönem başı ertelenmiş komisyon gelirleri	2.811.580	1.264.507
Dönem sonu ertelenmiş komisyon gelirleri	(10.488.201)	(2.811.580)
Reasürörlerden Kazanılan Komisyon Gelirleri	11.288.261	2.975.222
TOPLAM NET	6.754.516	(9.327.163)

S.S. ATLAS
SİGORTA KOOPERATİFİ
Akdeniz Mah. 1357 Sk. Arnesa İş Merkezi No:2
İç Kapı No: 6/1 Konak/İZMİR Tel: 0232 489 69 49
Kırsaklı D. 102 043 1963
Mersis No: 0102 0431 0030 0001



Sınırlı Sorumlu Atlas Sigorta Kooperatifi
31 Aralık 2023 Tarihi İtibariyle Sona Eren Hesap Dönemine Ait
FİNANSAL TABLO DİPNOTLARI
(Birim – Aksi belirtilmedikçe Türk Lirası (TL))

10 – CARİ FİNANSAL VARLIKLAR

31 Aralık 2023	Nominal Değeri	Maliyet Bedeli	Gerçeğe Uygun Değeri	Kayıtlı Değeri
Vadeye kadar elde tutulacak finansal varlıklar*	--	--		
<i>Kur Korumalı Mevduatlar</i>			₺112.700.187	₺112.700.187
<i>Eurobond</i>	USD 891.000		₺26.229.436	₺26.229.436
Alım satım amaçlı finansal varlıklar				
Yatırım Fonları			₺1.109.593	₺1.109.593
TOPLAM FİNANSAL VARLIKLAR			₺140.039.216	₺140.039.216

*Finansal varlıklar içinde olan vadeye kadar elde tutulacak araçların gerçeğe uygun değer hesaplaması yapılmamıştır.

31 Aralık 2022	Nominal Değeri	Maliyet Bedeli	Gerçeğe Uygun Değeri	Kayıtlı Değeri
Vadeye kadar elde tutulacak finansal varlıklar*	--	--		
<i>Kur Korumalı Mevduatlar</i>	--	--	₺47.978.687	₺47.978.687
<i>Eurobond</i>	USD 891.000	--	₺16.660.185	₺16.660.185
Alım satım amaçlı finansal varlıklar				
Yatırım Fonları	--	--	--	--
TOPLAM FİNANSAL VARLIKLAR	--	--	₺64.638.872	₺64.638.872

*Finansal varlıklar içinde olan vadeye kadar elde tutulacak araçların gerçeğe uygun değer hesaplaması yapılmamıştır.

Yıl içerisinde Kooperatif tarafından ihraç edilen veya daha önce ihraç edilmiş olup yıl içerisinde itfa edilen borçlanmayı temsil eden menkul kıymet bulunmamaktadır.
Kooperatif'in finansal varlık portföyleri içerisinde vadesi geçmiş ancak henüz değer düşüklüğüne uğramamış finansal varlık bulunmamaktadır.

31 Aralık 2023	Satılmaya Hazır	Alım Satım Amaçlı	Vadeye Kadar Elde Tutulacak	Toplam
Dönem Başındaki Değer				
Dönem içindeki alımlar	--	--	--	--
Elden çıkarılanlar	--	--	--	--
Finansal varlıkların gerçeğe uygun değerlerindeki değişim	--	--	--	--
Dönem Sonundaki Değer	--	--	--	--

31 Aralık 2022	Satılmaya Hazır	Alım Satım Amaçlı	Vadeye Kadar Elde Tutulacak	Toplam
Dönem Başındaki Değer	--	--	--	--
Dönem içindeki alımlar	--	--	--	--
Elden çıkarılanlar	--	--	--	--
Finansal varlıkların gerçeğe uygun değerlerindeki değişim	--	--	--	--
Dönem Sonundaki Değer	--	--	--	--

Sınırlı Sorumlu Atlas Sigorta Kooperatifi
31 Aralık 2023 Tarihi İtibariyle Sona Eren Hesap Dönemine Ait
FİNANSAL TABLO DİPNOTLARI
(Birim – Aksi belirtilmedikçe Türk Lirası (TL))

11 – KREDİ VE ALACAKLAR

31 Aralık 2023	Cari	Cari Olmayan	Toplam
Esas faaliyetlerden alacaklar	235.510.850	--	235.510.850
Gelecek Aylara Ait Giderler ve Gelir tahakkukları	92.449.943	--	92.449.943
İlişkili taraflardan alacaklar	--	--	--
Peşin ödenen vergiler ve fonlar	--	--	--
Diğer alacaklar	1.563.144	814.229	2.377.373
TOPLAM	329.523.937	814.229	330.338.166

31 Aralık 2022	Cari	Cari Olmayan	Toplam
Esas faaliyetlerden alacaklar	118.690.371	--	118.690.371
Gelecek Aylara Ait Giderler ve Gelir tahakkukları	41.779.044	--	41.779.044
İlişkili taraflardan alacaklar	--	--	--
Peşin ödenen vergiler ve fonlar	--	--	--
Diğer alacaklar	470.027	53.646	523.673
TOPLAM	160.939.442	53.646	160.993.088

Kooperatif'in 31 Aralık 2023 ve 31 Aralık 2022 tarihleri itibarıyla esas faaliyetlerden alacaklar hesabının detayı aşağıdaki gibidir:

	31 Aralık 2023	31 Aralık 2022
Acente, broker ve aracılardan alacaklar	129.184.599	49.239.748
Banka garantili Kredi Kartı Alacakları	71.325.019	55.662.772
Rücu ve sovtaj yoluyla tahsil edilecek alacaklar	16.628.924	12.088.890
Sigortalılardan ve sigorta şirketlerinden alacaklar	3.212.636	906.703
Sigortacılık faaliyetlerinden alacaklar karşılığı	(1.089.135)	(1.061.803)
Reasürans şirketlerinden alacaklar	16.248.807	1.854.062
Sigortacılık faaliyetlerinden alacaklar	235.510.850	118.690.371

	31 Aralık 2023	31 Aralık 2022
Esas faaliyetlerden kaynaklanan şüpheli alacaklar	16.613.753	5.830.616
Esas faaliyetlerden kaynaklanan şüpheli alacaklar karşılığı	(16.613.753)	(5.830.616)
Esas faaliyetlerinden alacaklar	235.510.850	118.690.371

Sınırlı Sorumlu Atlas Sigorta Kooperatifi

31 Aralık 2023 Tarihi İtibariyle Sona Eren Hesap Dönemine Ait

FİNANSAL TABLO DİPNOTLARI

(Birim – Aksi belirtilmedikçe Türk Lirası (TL))

Alacaklar için alınmış olan ipotek ve diğer teminatların detayı aşağıdaki gibidir:

	31 Aralık 2023	31 Aralık 2022
Nakit teminatlar	16.959.940	7.969.376
Teminat mektupları	10.636.558	5.255.000
İpotekler	6.600.000	1.050.000
Kefalet Senetleri	440.000	910.000
Toplam	34.636.498	15.184.376

Vadesi gelmiş bulunan ve kanuni idari takipteki alacaklar için ayrılan şüpheli alacak tutarları

- a) Kanuni ve idari takipteki alacaklar (vadesi gelmiş) : 1.015.701.-TL (31 Aralık 2022: 957.752).
b) Kanuni ve idari takipteki rücu alacakları karşılığı: 15.598.051.-TL (31 Aralık 2022: : 4.872.865).
c) Sigortacılık faaliyetlerinden alacaklar karşılığı : 1.089.135.-TL (31 Aralık 2022: 1.601.803).

İşletmenin ortaklar, iştirakler ve bağlı ortaklıklarla olan alacak ve borç ilişkisi "45 – İlişkili taraflarla işlemler" notunda detaylı olarak verilmiştir.

Yabancı paralarla temsil edilen ve kur garantisi olmayan alacak ve borçlar ile aktifte mevcut yabancı paraların ayrı ayrı tutarları ve TL'ye dönüştürme kurları "4.2 – Finansal riskin yönetimi" notunda verilmiştir.

12– TÜREV FİNANSAL ARAÇLAR

Kooperatif'in 31 Aralık 2023 ve 31 Aralık 2022 tarihleri itibarıyla türev finansal aracı bulunmamaktadır.

13 – NAKİT VE NAKİT BENZERİ VARLIKLAR

	31 Aralık 2023		31 Aralık 2022	
	Dönem sonu	Dönem başı	Dönem sonu	Dönem başı
Kasa	3.510	3.070	3.070	1.002
Bankalar	119.060.884	28.958.898	28.958.898	32.863.153
Banka garantili ve üç aydan kısa vadeli kredi kartı alacakları	117.213.935	64.176.340	64.176.340	22.780.052
Verilen çekler ve ödeme emirleri	--	--	--	--
Bilançodaki nakit ve nakit benzerleri toplamı	236.278.329	93.138.308	93.138.308	55.644.207

31 Aralık 2023 ve 31 Aralık 2022 tarihleri itibarıyla bankalar hesabının detayı aşağıdaki gibidir:

	31 Aralık 2023	31 Aralık 2022
Yabancı para bankalar mevduatı		
Vadeli	--	4.887.944
Vadesiz	7.536.399	1.735.146
TL bankalar mevduatı		
Vadeli	103.161.986	19.577.686
Vadesiz	8.362.499	2.758.121
Bankalar	119.060.884	28.958.898

Kooperatif'in 31 Aralık 2023 tarihi itibarıyla SEDDK lehine bloke mevduatı 14.297.463 TL'dir. (31.12.2022: Yoktur.)

Sınırlı Sorumlu Atlas Sigorta Kooperatifi
31 Aralık 2023 Tarihi İtibariyle Sona Eren Hesap Dönemine Ait
FİNANSAL TABLO DİPNOTLARI

(Birim – Aksi belirtilmedikçe Türk Lirası (TL))

14 – ÖZSERMAYE

Ödenmiş Sermaye

Kooperatifin sermayesi, ortakların taahhüt ettiği payların toplamı tutarlarından ibaret olup, değişkendir. Ancak, sermayenin en az haddi 900,00 Türk Lirasıdır. Kuruluşta bu sermayenin tamamı taahhüt edilmiş ve ¼'ü tescilden önce ödenmiştir. Bir otaklık payının değeri 100,00 TL'dir. Ortaklar sınırsız pay taahhüt edebilirler. Ancak, her ortağın en az 1 pay taahhüt etmesi zorunludur. Ortaklık payları, ana sözleşmenin 19'uncu maddesine göre düzenlenen ortaklık senedinde gösterilir. Senetle temsil edilmeyen paylar 100,00 TL olarak itibar olunur.

Kooperatif'in 31 Aralık 2023 sonu itibariyle nominal sermayesi 57.792.000.-TL olup ödenmiş sermaye rakamı 21.493.200.-TL dir. Hisselerin beheri 100 TL den nominal 577.920 adet paydan ödenmiş olarak 214.932 adet paydan oluşmaktadır. 31 Aralık 2022 sonu itibariyle nominal sermayesi 59.240.613.-TL olup ödenmiş sermaye rakamı 22.493.513.-TL dir. Hisselerin beheri 100 TL den nominal 592.406 adet paydan ödenmiş olarak 224.935 adet paydan oluşmaktadır.

Kar Yedekleri

- **Yasal yedekler**

Türk Ticaret Kanunu'na göre yasal yedek akçeler; birinci ve ikinci tertip yasal yedek akçelerden oluşmaktadır. Birinci tertip yasal yedek akçeler. Şirket sermayesinin %20'sine ulaşıncaya kadar, kanuni dönem karının %5'i oranında ayrılmaktadır. İkinci tertip yasal yedek akçeler. şirket sermayesinin %5'ini aşan tüm kar payı dağıtımlarının %10'u oranında ayrılmaktadır. Birinci ve ikinci yasal yedek akçeler, toplam sermayenin %50'sini aşmadığı sürece dağıtılamazlar; ancak ihtiyari yedek akçelerin tükenmesi halinde zararların karşılanmasında kullanılabilirler.

	31 Aralık 2023	31 Aralık 2022
Dönem başındaki yasal yedekler		
Dönem karının dağıtımı	--	--
Dönem sonundaki yasal yedekler	--	--

- **Olağanüstü yedekler**

	31 Aralık 2023	31 Aralık 2022
Dönem başındaki olağanüstü yedekler		
Dönem karının dağıtımı	--	--
Dönem sonundaki olağanüstü yedekler	--	--

- **Diğer Kar Yedekleri**

	31 Aralık 2023	31 Aralık 2022
Dönem başındaki diğer kar yedekleri		
Diğer kar yedekleri *	(2.407.307)	(163.688)
Dönem sonundaki diğer kar yedekleri	(2.407.307)	(163.688)

Sınırlı Sorumlu Atlas Sigorta Kooperatifi

31 Aralık 2023 Tarihi İtibariyle Sona Eren Hesap Dönemine Ait

FİNANSAL TABLO DİPNOTLARI

(Birim – Aksi belirtilmedikçe Türk Lirası (TL))

(*) 31 Aralık 2023 ve 31 Aralık 2022 tarihi itibariyle Diğer Kar Yedeklerinde bulunan bakiye aktüeryal yönetime göre hesaplanan kıdem tazminatı karşılığının düzeltilmesinden kaynaklanmaktadır.

15 – DİĞER YEDEKLER VE İSTEĞE BAĞLI KATILIMIN SERMAYE BİLEŞENİ

31 Aralık 2023 dönem sonu itibariyle Diğer Sermaye yedekleri 8.775.900.-TL'dir.(31 Aralık 2022 : 5.406.500.-TL)

Daha önceki dönemlerde poliçe satın alıp cari dönemde bu poliçelerini yenilemeyen ortaklar "Sermaye Yedekleri"nde gösterilmektedir. Sermaye Yedeklerinde gösterilen ortak sayısı 75.905'dir.

31 Aralık 2023 ve 31 Aralık 2022 tarihleri itibariyle Şirket'in, isteğe bağlı katılım özelliği bulunan sözleşmesi bulunmamaktadır.

16 – SİGORTA YÜKÜMLÜLÜKLERİ VE REASÜRANS VARLIKLARI

31 Aralık 2023 ve 31 Aralık 2022 tarihleri itibariyle, sigorta sözleşmeleri için ayrılan teknik karşılıklarının detayı aşağıdaki gibidir:

	31 Aralık 2023	31 Aralık 2022
Brüt kazanılmamış primler karşılığı	(221.054.747)	(163.019.169)
Kazanılmamış primler karşılığında reasürör payı	33.999.845	5.709.707
Kazanılmamış primler karşılığı SGK payı (*)	286.296	101.591
Kazanılmamış primler karşılığı Net	(186.768.606)	(157.207.871)
Brüt muallak tazminat karşılığı	(79.368.539)	(6.055.712)
Muallak tazminat karşılığında reasürör payı	11.908.733	(587.750)
Muallak tazminat karşılığı Net	(67.459.806)	(6.643.462)
Dengeleme karşılığı, net	(2.558.822)	(786.105)
Devam eden riskler karşılığı, net	--	--
Toplam teknik karşılıklar Net	(2.558.822)	(786.105)

31 Aralık 2023 ve 31 Aralık 2022 tarihleri itibariyle, sigorta yükümlülükleri ve reasürans varlıklarının hareket tablosu aşağıdaki gibidir:

	31 Aralık 2023			
	Brüt	Reasürör payı	SGK payı	Net
Dönem başı kazanılmamış primler karşılığı	(227.061.044)	10.223.422	788.089	(216.049.533)
Net Değişim	(221.054.747)	33.999.845	286.296	(186.768.606)
Dönem sonu kazanılmamış primler karşılığı	(448.115.791)	44.223.267	1.074.385	(402.818.139)

	31 Aralık 2022			
	Brüt	Reasürör payı	SGK payı	Net
Dönem başı kazanılmamış primler karşılığı	(64.041.876)	4.513.716	686.498	(58.841.662)
Net Değişim	(163.019.168)	5.709.706	101.591	(157.207.871)
Dönem sonu kazanılmamış primler karşılığı	(227.061.044)	10.223.422	788.089	(216.049.533)

*Asistans primler 2019 yılından itibaren devreden primlerde değil diğer teknik giderlerde gösterilmiştir.

Sınırlı Sorumlu Atlas Sigorta Kooperatifi
31 Aralık 2023 Tarihi İtibariyle Sona Eren Hesap Dönemine Ait
FİNANSAL TABLO DİPNOTLARI
(Birim – Aksi belirtilmedikçe Türk Lirası (TL))

	31 Aralık 2023		
	Brüt	Reasürör payı	Net
Dönem başı muallak tazminat karşılığı	(16.477.256)	2.201.214	(14.276.042)
Net Değişim	(79.368.539)	11.908.733	(67.459.806)
Dönem sonu muallak tazminat karşılığı	(95.845.795)	14.109.947	(81.735.848)

	31 Aralık 2022		
	Brüt	Reasürör payı	Net
Dönem başı muallak tazminat karşılığı	(10.421.544)	2.788.964	(7.632.580)
Net Değişim	(6.055.712)	(587.750)	(6.643.462)
Dönem sonu muallak tazminat karşılığı	(16.477.256)	2.201.214	(14.276.042)

Hasarların gelişimi tablosu

Muallak tazminat karşılığının tahmin edilmesinde kullanılan ana varsayım Kooperatif'in geçmiş dönemlerdeki hasar gelişim tecrübesidir. Hukuk kararları veya yasalardaki değişiklikler gibi dış faktörlerin muallak tazminat karşılığını nasıl etkileyeceğinin belirlenmesinde, Kooperatif yönetimi kendi hükümlerini kullanmaktadır. Yasal

değişiklikler ve tahmin etme sürecindeki belirsizlikler gibi bazı tahminlerin duyarlılığı ölçülebilir değildir. Ayrıca, hasarın meydana geldiği zamanla ödemenin yapıldığı zaman arasındaki uzun süren gecikmeler, raporlama dönemi itibarıyla muallak tazminat karşılığının kesin olarak belirlenebilmesini engellemektedir. Dolayısıyla, toplam yükümlülükler, müteakip yaşanan gelişmelere bağlı olarak değişebilmekte ve toplam yükümlülüklerin tekrar tahmin edilmesi sonucu oluşan farklar daha sonraki dönemlerde finansal tablolara yansımaktadır. Sigorta yükümlülüklerinin gelişimi, Kooperatif'in toplam hasar yükümlülüklerini tahmin etmedeki performansını ölçmeye olanak sağlamaktadır. Aşağıdaki tabloların üst kısımlarında gösterilen tutarlar, hasarların meydana geldiği yıllardan itibaren, Kooperatif'in hasarlarla ilgili toplam tahminlerinin müteakip yıllardaki değişimini göstermektedir. Tabloların alt kısmında gösterilen tutarlar ise toplam yükümlülüklerin, finansal tablolarda gösterilen muallak tazminat karşılıkları ile mutabakatını vermektedir.

Branşlar itibarıyla verilen sigorta teminatı tutarı

	31 Aralık 2023	31 Aralık 2022
Yangın ve doğal afetler	144.968.135.589	27.000.871.910
Nakliyat	39.254.603.388	27.082.619.995
Kaza	131.379.855.414	100.235.431.800
Kara Araçları	216.643.400.787	66.284.400.138
Kefalet	--	29.361.951
H.Koruma	579.059.784	425.742.750
G.Zararlar	46.929.336.271	10.861.018.540
TOPLAM	579.754.391.233	231.919.447.085

Sınırlı Sorumlu Atlas Sigorta Kooperatifi

31 Aralık 2023 Tarihi İtibariyle Sona Eren Hesap Dönemine Ait

FİNANSAL TABLO DİPNOTLARI

(Birim – Aksi belirtilmedikçe Türk Lirası (TL))

Kooperatif'in hayat poliçe adetleri ile dönem içinde giren, ayrılan hayat ve mevcut hayat sigortalıların adet ve matematik karşılıkları

Yoktur.

Dönem içinde yeni giren hayat sigortalıların adet ile brüt ve net prim tutarları ferdi ve grup olarak dağılımları

Yoktur.

Dönem içinde portföyden ayrılan hayat sigortalıların adet ile brüt ve net prim tutarları matematik karşılıklarının tutarlarının ferdi ve grup olarak dağılımları

Yoktur.

17 - ERTELENMİŞ ÜRETİM GİDERLERİ VE GELİRLERİ

Poliçe üretimi ile ilgili araçlara ödenen komisyonlarının ertesi dönemlere sarkan kısmı "ertelenmiş üretim giderleri" hesabı içerisinde aktifleştirilmektedir.

31 Aralık 2023 ve 31 Aralık 2022 tarihlerinde sonra eren hesap dönemlerine ilişkin ertelenmiş üretim komisyonlarının hareketi aşağıdaki gibidir:

	31 Aralık 2023	31 Aralık 2022
Dönem başındaki ertelenmiş üretim komisyonları	34.351.775	9.523.800
Dönem içinde tahakkuk eden araçlara komisyonlar	130.060.104	57.889.801
Dönem içinde giderleşen komisyonlar	(93.776.138)	(33.061.826)
Dönem sonu ertelenmiş üretim komisyonları	70.635.741	34.351.775

31 Aralık 2023 ve 31 Aralık 2022 tarihleri itibarıyla reasürans şirketlerinden ertelenmiş reasürans komisyonu gelirlerinin hareketi aşağıdaki gibidir:

	31 Aralık 2023	31 Aralık 2022
Dönem başındaki ertelenmiş reasürans komisyonları	2.811.580	1.264.507
Dönem içinde tahakkuk eden komisyon gelirleri	18.964.882	4.522.295
Dönem içinde elde edilen komisyon gelirleri	(11.288.261)	(2.975.222)
Dönem sonu ertelenmiş reasürans gelirleri	(10.488.201)	(2.811.580)

Bireysel emeklilik

Kooperatif'in bireysel emeklilik faaliyeti bulunmamaktadır.

Cari ve gelecek dönemlerde yararlanılacak yatırım indiriminin toplam tutarı

Yoktur.

18 – YATIRIM ANLAŞMASI YÜKÜMLÜLÜKLERİ

Kooperatif'in 31 Aralık 2023 ve 31 Aralık 2022 tarihleri itibarıyla yatırım anlaşması yükümlülükleri bulunmamaktadır.

Sınırlı Sorumlu Atlas Sigorta Kooperatifi**31 Aralık 2023 Tarihi İtibarıyla Sona Eren Hesap Dönemine Ait****FİNANSAL TABLO DİPNOTLARI**

(Birim – Aksi belirtilmedikçe Türk Lirası (TL))

18 – TİCARİ VE DİĞER BORÇLAR

	31 Aralık 2023	31 Aralık 2022
Esas faaliyetlerden borçlar	34.140.401	12.325.639
Ödenecek vergi ve benzer diğer yükümlülükler	8.790.575	4.108.359
Gelecek aylara ait gelirler	10.789.434	2.812.587
Diğer borçlar	41.335.175	17.727.606
Alınan depozito ve teminatlar	17.266.724	8.252.062
Tedavi giderlerine ilişkin SGK'ya borçlar	593.016	368.905
Diğer çeşitli borçlar	23.475.435	9.106.639
İlişkili taraflara borçlar	40.471	14.376
TOPLAM	95.096.056	36.988.567

Kooperatif'in 31 Aralık 2023 ve 31 Aralık 2022 tarihleri itibarıyla esas faaliyetlerden borçlar hesabının detayı aşağıdaki gibidir:

	31 Aralık 2023	31 Aralık 2022
Sigortacılık faaliyetlerinden borçlar	35.956.737	12.484.246
Sigorta şirketlerine borçlar borç senetleri reeskontu (-)	(1.816.338)	(158.609)
ESAS FAALİYETLERDEN BORÇLAR	34.140.399	12.325.639

Cari ve gelecek dönemlerde yararlanılacak yatırım indiriminin toplam tutarı

Yoktur.

19 – FİNANSAL BORÇLAR

Toplam Kullanım Hakkı Varlığı	31 Aralık 2023	31 Aralık 2022
Binalar	6.005.502	578.446
Araçlar	984.657	2.739.580
Toplam	6.990.159	3.318.026

Toplam Kullanım Hakkı Varlığı Birikmiş Amortismanı	31 Aralık 2023	31 Aralık 2022
Binalar	2.277.417	494.500
Araçlar	744.647	1.864.761
Toplam	3.022.065	2.359.261

Kiralama Yükümlülüğü	31 Aralık 2023	31 Aralık 2022
Kısa Vadeli	4.094.844	906.153
Binalar	3.780.121	117.608
Araçlar	314.723	788.545
Uzun Vadeli	602.674	262.889
Binalar	602.674	--
Araçlar	--	262.889
Toplam	4.697.518	1.169.042

Sınırlı Sorumlu Atlas Sigorta Kooperatifi

31 Aralık 2023 Tarihi İtibariyle Sona Eren Hesap Dönemine Ait

FİNANSAL TABLO DİPNOTLARI

(Birim – Aksi belirtilmedikçe Türk Lirası (TL))

20 – ERTELENMİŞ VERGİLER

7061 sayılı Kanunla 5520 sayılı Kanunun 4 üncü maddesinin birinci fıkrasının (k) bendine eklenen parantez içi hükümlerle 1/1/2018 tarihinden itibaren geçerli olmak üzere, kurumlar vergisinden muaf kooperatiflerin ortak dışı işlemleri nedeniyle kooperatif tüzel kişiliğine bağlı ayrı bir iktisadi işletme oluşmuş kabul edileceği, kooperatiflerin bu iktisadi işletmelerinden ve tam mükellefiyete tabi başka bir kurumun sermayesine katılımlarından kazanç elde etmelerinin ve bu kazançların daha sonra ortaklara dağıtılmasının da muafiyete etkisinin olmayacağı ve ortak dışı işlemlerden elde edilen kazancın vergilendirilmesine ilişkin usul ve esasların Maliye Bakanlığınca belirleneceği hüküm altına alınmıştır.

Bu suretle kooperatiflerin, 1/1/2018 tarihinden itibaren gerçekleştirecekleri ortak dışı işlemler nedeniyle muafiyetleri etkilenmeyecek; ancak bu işlemlerden elde edilen kazançlar kooperatif tüzel kişiliğine bağlı ayrı bir iktisadi işletme nezdinde kurumlar vergisine tabi tutulacaktır. Dolayısıyla, muafiyete ilişkin diğer şartları taşıyan kooperatiflerin ortak dışı işlemlerinden elde edilen kazançları kooperatif tüzel kişiliğine bağlı ayrı bir iktisadi işletme nezdinde kurumlar vergisine tabi tutulacak, ortak içi işlemlerinden elde edilen kazançlarının kurumlar vergisine tabi tutulması söz konusu olmayacaktır.

Ortak dışı işlemlerle ilgili olarak kooperatif tüzel kişiliğine bağlı olduğu kabul edilen iktisadi işletme adına kurumlar vergisi mükellefiyeti tesis edilecektir.

Öte yandan, ortak dışı işlemlerde bulunmaları nedeniyle 1/1/2018 tarihinden önce kurumlar vergisi mükellefiyeti tesis edilmiş olan kooperatiflerin, muafiyete ilişkin diğer şartları da taşıyor olmaları kaydıyla, 1/1/2018 tarihi itibarıyla kurumlar vergisi mükellefiyet kayıtları sonlandırılacaktır.

Atlas Mutuel'in halen Kurumlar Vergisi mükellefiyeti bulunmasına rağmen yukarıda belirtilen düzenleme gereğince 2019 yılının 4. geçici vergi dönemi itibarıyla Kurumlar vergisi ve Geçici Kurumlar vergisi mükellefiyet sonlandırılmıştır. 31.12.2023 tarihi itibarıyla ertelenmiş vergi hesaplaması yapılmamıştır.

21 – EMEKLİLİK SOSYAL YARDIM YÜKÜMLÜLÜKLERİ

Yoktur.

S.S. ATLAS
SİGORTA KOOPERATİFİ
Akdeniz Mah. 1355 Sk. Arma İş Merkezi No: 61
İç Kapı No: 61 Konağı ZMİR Tel: 0238 489 69 49
Konağı V.D. 102 043 1965
Mersis No: 0102 0431 9930 0001

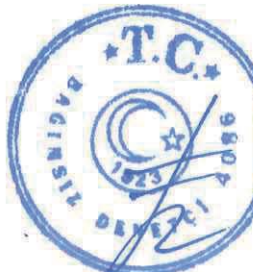

Sınırlı Sorumlu Atlas Sigorta Kooperatifi
31 Aralık 2023 Tarihi İtibariyle Sona Eren Hesap Dönemine Ait
FİNANSAL TABLO DİPNOTLARI
(Birim – Aksi belirtilmedikçe Türk Lirası (TL))

22 – DİĞER YÜKÜMLÜLÜKLER VE MASRAF KARŞILIKLARI

31 Aralık 2023 tarihi itibariyle maliyet giderleri karşılığı(personel izin karşılığı): 1.182.632-TL'dir.(31 Aralık 2022: 727.337.)

31 Aralık 2023 ve 31 Aralık 2022 tarihleri itibariyle, diğer borç ve gider karşılıkları yoktur.

31 Aralık 2023 tarihi itibariyle gider tahakkukları 301.233.-TL'dir.(31 Aralık 2022: 1.007.-TL)

31 Aralık 2023 ve 31 Aralık 2022 tarihleri itibariyle uzun vadeli yükümlülükler içindeki diğer risklere ilişkin karşılıklar hesabı kıdem tazminatı karşılığından oluşmakta olup dönem içindeki hareketi aşağıdaki gibidir:

	31 Aralık 2023	31 Aralık 2022
Kıdem tazminatı karşılığı	3.718.597	1.029.388
DÖNEM SONU KIDEM TAZMİNATI KARŞILIĞI	3.718.597	1.029.388

31 Aralık 2023 ve 31 Aralık 2022 tarihleri itibariyle kısa vadeli yükümlülükler içindeki diğer risklere ilişkin karşılıklar hesabı izin karşılığından oluşmakta olup dönem içindeki hareketi aşağıdaki gibidir:

	31 Aralık 2023	31 Aralık 2022
Maliyet giderleri Karşılığı (İzin Karşılığı)	1.182.632	727.337
TOPLAM	1.182.632	727.337

23 – NET SİGORTA PRİM GELİRİ

Net sigorta prim gelirleri ilişikteki gelir tablosunda detaylandırılmıştır.

24 – AİDAT (ÜCRET) GELİRLERİ

Yoktur.

25 – YATIRIM GELİRLERİ

Yukarıda "4.2 – Finansal risk yönetimi" notunda gösterilmiştir.

26 – FİNANSAL VARLIKLARIN NET TAHAKKUK GELİRLERİ

Yukarıda "4.2 – Finansal risk yönetimi" notunda gösterilmiştir.

27 – GERÇEĞE UYGUN DEĞER FARKI KAR VEYA ZARARA YANSITILAN VARLIKLAR

Yukarıda "4.2 – Finansal risk yönetimi" notunda gösterilmiştir.

S.S.ATLAS
SİGORTA KOOPERATİFİ
Akdeniz Mah. 1168 Sk. Arnesa İş Merkezi No:2
İş Kapı No: 61 Kat:1ZMİR Tel: 0232 489 6049
Konak V.D. 102 043 1963
Mersis No: 0102 0431 9330 0001



Sınırlı Sorumlu Atlas Sigorta Kooperatifi
31 Aralık 2023 Tarihi İtibariyle Sona Eren Hesap Dönemine Ait
FİNANSAL TABLO DİPNOTLARI
(Birim – Aksi belirtilmedikçe Türk Lirası (TL))

28 – SİGORTA HAK VE TALEPLERİ

Kooperatif'in 31 Aralık 2023 ve 31 Aralık 2022 tarihlerinde sona eren hesap dönemlerine ait sigorta teknik hesaplarından konservasyonunda kalan tutarları aşağıdaki gibidir:

	31 Aralık 2023	31 Aralık 2022
Ödenen hasarlar, reasürör payı düşülmüş olarak	(252.206.403)	(119.637.705)
Kazanılmamış primler karşılığında değişim, reasürör payı düşülmüş olarak	(186.768.606)	(157.207.871)
Muallak tazminatlar karşılığında değişim, reasürör payı düşülmüş olarak	(67.459.805)	(6.643.462)
Dengleme Karşılığında değişim.reasürör payı düşülmüş olarak	(2.558.822)	(786.105)
Devam Eden Riskler Karşılığı	11.614	(59.628)
TOPLAM	(508.982.022)	(284.334.771)

29 – YATIRIM SÖZLEŞMELERİ HAKLARI

Yoktur.

30 – ZARURİ DİĞER GİDERLER

Giderlerin Kooperatif içindeki niteliklerine veya işlevlerine dayanan grupta aşağıda "32 – Gider çeşitleri" notunda verilmiştir.

31 – GİDER ÇEŞİTLERİ

31 Aralık 2023 ve 31 Aralık 2022 tarihlerinde sona eren hesap dönemlerine ilişkin faaliyet giderlerinin detayı aşağıdaki gibidir:

	31 Aralık 2023	31 Aralık 2022
Personel giderleri	66.583.646	(22.347.203)
Yönetim giderleri	29.028.865	(8.686.292)
Reklam ve pazarlama giderleri	5.450.442	(3.028.518)
Dışardan sağlanan fayda ve hizmetler	7.170.567	(2.957.625)
Diğer giderler (Sigorta Komisyonları dahil)	1.549.878	(1.059.833)
TOPLAM	(109.783.398)	(38.079.471)

S.S.ATLAS
SİGORTA KOOPERATİFİ
Akdeniz Mah. 1753 Sk. Armesa İş Merkezi No:2
İç Kapı No: 6/10000001 ZMİR Tel: 0332 489 6910
Konaq V.D. 102 043 1963
Mersis No: 0102 0431 9630 0001



Sınırlı Sorumlu Atlas Sigorta Kooperatifi
31 Aralık 2023 Tarihi İtibariyle Sona Eren Hesap Dönemine Ait
FİNANSAL TABLO DİPNOTLARI
(Birim – Aksi belirtilmedikçe Türk Lirası (TL))

32 – ÇALIŞANLARA SAĞLANAN FAYDA GİDERLERİ

31 Aralık 2023 ve 31 Aralık 2022 tarihlerinde sona eren hesap dönemlerine ilişkin çalışanlara sağlanan fayda giderlerinin detayı aşağıdaki gibidir:

	31 Aralık 2023	31 Aralık 2022
Maaş ve ücretler	48.584.528	17.101.613
SGK primleri işveren payı	10.494.384	3.419.753
Personel yemek gideri	3.622.229	1.220.565
Personel taşıma gideri	565.429	209.633
Özel Sağlık Sigortası	490.625	213.840
Tazminatlar	2.161.362	68.246
Diğer giderler	665.090	113.553
TOPLAM	66.583.646	22.347.203

33 – FİNANSAL MALİYETLER

Dönemin tüm finansman giderleri yukarıda 4.2 – *Finansal riskin yönetimi* notunda gösterilmiştir. Üretim maliyetine veya sabit varlıkların maliyetine verilen finansman gideri bulunmamaktadır. Finansal giderlerin tamamı gelir tablosuna yansıtılmaktadır.

34 – GELİR VERGİLERİ

Kooperatif'in 31 Aralık 2023 ve 31 Aralık 2022 dönem sonu itibariyle vergi geliri/gideri bulunmamaktadır.

2019 yılının 4. Geçici vergi dönemi itibariyle Kurumlar vergisi ve Geçici Kurumlar vergisi mükellefiyeti kaldırılmıştır.

35 – NET KUR DEĞİŞİMLERİ

Yukarıda "Finansal risk yönetimi" notunda (Not 4.2) gösterilmiştir.

S/S ATLAS
SİGORTA KOOPERATİFİ
Akdeniz Mah. 1363 Sk. Armesa İş Merkezi No:2
10. Katı No: 6 Kat KatlıZMİR Tel: 032 439 69 49
Konak V.D. 102 043 1963
Mersis No: 0102 0431 9600 0001



Sınırlı Sorumlu Atlas Sigorta Kooperatifi
31 Aralık 2023 Tarihi İtibariyle Sona Eren Hesap Dönemine Ait
FİNANSAL TABLO DİPNOTLARI
(Birim – Aksi belirtilmedikçe Türk Lirası (TL))

36 – HİSSE BAŞINA KAR/ZARAR

Hisse başına zarar Kooperatif'in dönem net karının. dönemin ağırlıklı ortalama hisse senedi sayısına bölünmesi ile hesaplanmıştır.

	31 Aralık 2023	31 Aralık 2022
Hesap dönemi itibari ile kar/zarar	98.954.988	26.081.433
Ağırlık ortalama hisse senedi sayısı	114.783	95.558
Hisse başına kazanç/kayıp	862,10	272,94

37 – FAALİYETLERDEN YARATILAN NAKİT

Esas faaliyetlerden kaynaklanan nakit akımları ilişikteki nakit akış tablolarında gösterilmiştir.

38 – HİSSE SENEDİNE DÖNÜŞTÜRÜLEBİLİR TAHVİL

Yoktur.

39– PARAYA ÇEVİRİLEBİLİR İMTİYAZLI HİSSE SENETLERİ

Yoktur.

40 – TAAHHÜTLER

Kooperatif'in faaliyetleri gereği hayat dışı sigorta branşlarında vermiş olduğu teminatların detayı *Not 17*'de sunulmuştur.

41 – İŞLETME BİRLEŞİMLERİ

Yoktur.

42 – İLİŞKİLİ TARAFLARLA İŞLEMLER

Finansal tabloların amacı doğrultusunda ortaklar, üst düzey yöneticiler ve yönetim kurulu üyeleri, aileleri ve kendileri tarafından kontrol edilen veya kendilerine bağlı şirketler ile birlikte, iştirakler ve müşterek yönetime tabi ortaklıklar ilişkili taraflar olarak kabul edilmiştir. Atlas'ın kooperatif olması nedeniyle poliçe sahibi sigortalıların tamamı ortak statüsünde olup, esas faaliyet konusu sigorta işlemlerinin tamamı ortaklar ile yapılan ilişkili taraf işlemi olarak gerçekleşmektedir.

S.S.ATLAS
SİGORTA KOOPERATİFİ
Akdeniz Mah. 733 Sk. Armesa İş Merkezi No:2
İç Kapı No: 61/Konak/İZMİR Tel: 032 189 69 49
Kongre Y.D. 102 013 1903
Mersis No: 0102 0431 9630 0001



Sınırlı Sorumlu Atlas Sigorta Kooperatifi

31 Aralık 2023 Tarihi İtibariyle Sona Eren Hesap Dönemine Ait

FİNANSAL TABLO DİPNOTLARI

(Birim – Aksi belirtilmedikçe Türk Lirası (TL))

43 – RAPORLAMA DÖNEMİNDEN SONRA ORTAYA ÇIKAN OLAYLAR

Yoktur.

44-DİĞER HUSUSLAR

Kooperatif 2023 hesap dönemini 98.954.988.-TL net dönem karı ile ve 150.331.932.-TL öz sermaye ile sonuçlandırmıştır. Bu tutar 19 Ocak 2008 tarih ve 262761 sayılı Resmi Gazete’de yayınlanarak yürürlüğe giren Sigorta ve Reasürans ile Emeklilik Şirketlerinin Sermaye Yeterliliklerinin Ölçülmesine İlişkin Yönetmelik uyarınca yapılan hesaplamalara göre mevcut özsermaye, asgari sermaye gereksinimini karşılamaktadır

31 Aralık 2023 tarihi itibarıyla Kooperatif’in özsermayesi asgari olarak gerekli olan özsermayeden 43.441.985.-TL daha fazladır. (31 Aralık 2022: 8.874.223.TL fazladır.)

Kooperatifin ortaklarının dönem sonu itibarıyla taahhüt ettikleri sermaye tutarı 36.298.800.-TL’dir.

Kooperatif’in 2022 hesap yıllarına ait Olağan Genel Kurul Toplantısı 21.06.2023 tarihinde kooperatif merkezinde yapılmıştır.

45- DENETÇİ/BAĞIMSIZ DENETİM KURULUŞUNDAN ALINAN HİZMETLERE İLİŞKİN ÜCRETLER

Şirket’in bağımsız denetim kuruluşlarınca verilen hizmetlerin ücretlerine ilişkin açıklaması aşağıdaki gibidir:

Raporlama dönemine ait bağımsız denetim ücreti	31.12.2023	31.12.2022
Bağımsız Denetim Ücretleri	220.000	105.000
Toplam	220.000	105.000

S.S. ATLAS
SIGORTA KOOPERATİFİ
Akdeniz Mah. 1750 Sk. A/mera İş Merkezi No:2
İç Kapı No: 61 Konağ.İZMİR Tel: 0232 489 69 49
Konağ. V.D. 102 043 962
Mersis No: 0102 0431 0030 0001



Sınırlı Sorumlu Atlas Sigorta Kooperatifi
31 Aralık 2023 Tarihi İtibariyle Sona Eren Hesap Dönemine Ait
FİNANSAL TABLO DİPNOTLARI
(Birim – Aksi belirtilmedikçe Türk Lirası (TL))

46 – KAR DAĞITIM TABLOSU

	Dip Not	Cari Dönem 31.12.2023 Bağımsız Denetim'den Geçmiş	Geçmiş Dönem 31.12.2022 Bağımsız Denetim'den Geçmiş
I. DÖNEM KARARININ DAĞITIMI			
1.1. DÖNEM KARI		98.954.988	26.081.433
1.2. ÖDENECEK VERGİ VE YASAL YÜKÜMLÜLÜKLER			
1.2.1. Kurumlar Vergisi (Gelir Vergisi)			
1.2.2. Gelir Vergisi Kesintisi			
1.2.3. Diğer Vergi ve Yasal Yükümlülükler			
A NET DÖNEM KARI (1.1 – 1.2)		98.954.988	26.081.433
1.3. GEÇMİŞ DÖNEMLER ZARARI (-)		(195.479)	(2.566.282)
1.4. BİRİNCİ TERTİP YASAL AKÇE			
1.5. ŞİRKETTE BIRAKILMASI VE TASARRUFU ZORUNLU YASAL FONLAR (-)			
B DAĞITILABİLİR NET DÖNEM KARI [A - (1.3 + 1.4 + 1.5)]		98.759.509	23.515.151
1.6. ORTAKLARA BİRİNCİ TEMETTÜ (-)		--	--
1.6.1. Hisse Senedi Sahiplerine		--	--
1.6.2. İmtiyazlı Hisse Senedi Sahiplerine		--	--
1.6.3. Katılma İntifa Senedi Sahiplerine		--	--
1.6.4. Kara İştirakli Tahvil Sahiplerine		--	--
1.6.5. Kar ve Zarar Ortaklığı Belgesi Sahiplerine		--	--
1.7. PERSONELE TEMETTÜ (-)		--	--
1.8. KURUCULARA TEMETTÜLER (-)		--	--
1.9. YÖNETİM KURULUNA TEMETTÜ (-)		--	--
1.10. ORTAKLARA İKİNCİ TEMETTÜ (-)		--	--
1.10.1. Hisse Senedi Sahiplerine		--	--
1.10.2. İmtiyazlı Hisse Senedi Sahiplerine		--	--
1.10.3. Katılma İntifa Senedi Sahiplerine		--	--
1.10.4. Kara İştirakli Tahvil Sahiplerine		--	--
1.10.5. Kar ve Zarar Ortaklığı Belgesi Sahiplerine		--	--
1.11. İKİNCİ TERTİP YASAL YEDEK AKÇE (-)		--	--
1.12. STATÜ YEDEKLERİ (-)		--	--
1.13. OLAĞANÜSTÜ YEDEKLER		--	--
1.14. DİĞER YEDEKLER		--	--
1.15. ÖZEL FONLAR		--	--
II. YEDEKLERDEN DAĞITIM		--	--
2.1. DAĞITILAN YEDEKLER		--	--
2.2. İKİNCİ TERTİP YASAL YEDEKLER (-)		--	--
2.3. ORTAKLARA PAY (-)		--	--
2.3.1. Hisse Senedi Sahiplerine		--	--
2.3.2. İmtiyazlı Hisse Senedi Sahiplerine		--	--
2.3.3. Katılma İntifa Senedi Sahiplerine		--	--
2.3.4. Kara İştirakli Tahvil Sahiplerine		--	--
2.3.5. Kar ve Zarar Ortaklığı Belgesi Sahiplerine		--	--
2.4. PERSONELE PAY (-)		--	--
2.5. YÖNETİM KURULUNA PAY (-)		--	--
III. HİSSE BAŞINA KAR		--	--
3.1. HİSSE SENEDİ SAHİPLERİNE		--	--
3.2. HİSSE SENEDİ SAHİPLERİNE (%)		--	--
3.3. İMTİYAZLI HİSSE SENEDİ SAHİPLERİNE		--	--
3.4. İMTİYAZLI HİSSE SENEDİ SAHİPLERİNE (%)		--	--
IV. HİSSE BAŞINA TEMETTÜ		--	--
4.1. HİSSE SENEDİ SAHİPLERİNE		--	--
4.2. HİSSE SENEDİ SAHİPLERİNE (%)		--	--
4.3. İMTİYAZLI HİSSE SENEDİ SAHİPLERİNE		--	--
4.4. İMTİYAZLI HİSSE SENEDİ SAHİPLERİNE (%)		--	--

**S.S. ATLAS
SIGORTA KOOPERATİFİ**
Akdeniz Mah. 1856 Sk. Armesa İş Merkezi No:2
1. Kapı No: 61 Kozak / ZMİR Tel: 0232 489 69 49
Kozak V.D. 102 043 1963
Mersis No: 0102 043 9630 0001

